

# รายงานประจำปี

กองกิจการนิสิต มหาวิทยาลัยนเรศวร

# 2563

องค์กรเป็นเลิศด้านการส่งเสริม สนับสนุน  
พัฒนานิสิต และเครือข่ายศิษย์เก่า



**มีความเป็นมิตร มีจิตบริการ สร้างงานเพื่อนิสิต**

We produce great activities for students with our friendly service mind

# คำนำ

รายงานประจำปี 2563 ของกองกิจการนิสิตฉบับนี้ จัดทำขึ้นเพื่อรวบรวมสรุปผลการดำเนินงานที่สะท้อนให้เห็นผลการดำเนินงานตามวิสัยทัศน์ พันธกิจ และแผนกลยุทธ์กองกิจการนิสิต ตลอดจนผลการดำเนินงานที่ได้รับมอบหมายพิเศษนอกเหนือจากภารกิจหลัก ผลงานเชิงพัฒนา และแผนงานที่จะดำเนินการในรอบปีถัดไป

คณะผู้จัดทำหวังเป็นอย่างยิ่งว่า รายงานประจำปี 2563 ของกองกิจการนิสิต จะเกิดประโยชน์ต่อการพัฒนาการดำเนินงานของกองกิจการนิสิตและมหาวิทยาลัยนเรศวร

คณะกรรมการแผนกลยุทธ์และประกันคุณภาพกองกิจการนิสิต  
คณะผู้จัดทำ

# สารบัญ

	หน้า
<b>ส่วนที่ 1 บทนำ</b>	1
ข้อมูลทั่วไปของกองกิจการนิสิต	1
โครงสร้างองค์กร	5
โครงสร้างการบริหารงาน	5
นโยบายการบริหารงาน	6
ข้อมูลบุคลากร	7
งบประมาณ	8
<b>ส่วนที่ 2 การพัฒนานิสิต</b>	10
ผลสัมฤทธิ์ของการดำเนินงานตามแผนปฏิบัติการและงบประมาณโครงการกิจกรรม	11
เสริมหลักสูตร ประจำปีงบประมาณ 2563	
องค์กรกิจกรรมนิสิตส่วนกลาง	13
ระบบบันทึกการเข้าร่วมกิจกรรมเสริมหลักสูตร ประจำปีการศึกษา 2563	14
โครงการผู้มีความรู้ความสามารถพิเศษ	16
ข้อมูลการกระทำผิดวินัยนิสิต	16
เครือข่ายเพื่อการพัฒนาอุดมศึกษาภาคเหนือตอนล่าง	18
แหล่งงบประมาณสนับสนุนจากหน่วยงานภายนอกมหาวิทยาลัย	19
เครือข่ายความร่วมมือด้านกิจกรรมพัฒนานิสิต	20
นิสิตที่สร้างชื่อเสียงให้กับมหาวิทยาลัย	20
<b>ส่วนที่ 3 การจัดการบริการและสวัสดิการนิสิต</b>	22
การให้บริการสวัสดิการนิสิตและระบบการช่วยเหลือนิสิต	22
ด้านหอพักนิสิต	23
ด้านการให้บริการข้อมูล	24
ด้านการให้บริการไปรษณีย์	25
ด้านการซ่อมบำรุง	26
ด้านโภชนาการ	27
ด้านการรับแจ้งเหตุฉุกเฉิน	29

	หน้า
ด้านการกระทำผิดวินัยนิตของหอพักนิสิตมหาวิทยาลัยนเรศวร	30
ด้านทุนการศึกษา	31
ด้านการทำงานพิเศษระหว่างเรียน	33
ด้านนักศึกษาวิชาทหาร	35
<b>ส่วนที่ 4 คิษย์เก่าสัมพันธ์</b>	<b>37</b>
กองทุนศิษย์เก่าสัมพันธ์มหาวิทยาลัยนเรศวร	37
ฐานข้อมูลศิษย์เก่ามหาวิทยาลัยนเรศวร	41
เครือข่ายศิษย์เก่ามหาวิทยาลัยนเรศวร	42
การมีส่วนร่วมของศิษย์เก่า	43
สิทธิประโยชน์สำหรับศิษย์เก่า	45
ช่องทางการสื่อสารกับศิษย์เก่า	45
การประชาสัมพันธ์ข้อมูลข่าวสารกับศิษย์เก่า	46
<b>ส่วนที่ 5 การบริหารจัดการ</b>	<b>49</b>
ด้านแผนกลยุทธ์และประกันคุณภาพ	49
ด้านบุคลากร	50
ด้านงบประมาณ	53
ด้านสารบรรณ/ธุรการ	54
ด้านการประชาสัมพันธ์ข้อมูลข่าวสาร	55
<b>ส่วนที่ 6 ผลงานที่ได้รับมอบหมายพิเศษนอกเหนือจากภารกิจหลัก</b>	<b>56</b>
รายวิชาศึกษาทั่วไป รายวิชาการจัดการการดำเนินชีวิต	56
โครงการตลาดนัดนิสิตมหาวิทยาลัยนเรศวร	56
<b>ส่วนที่ 7 ผลงานเชิงพัฒนา</b>	<b>60</b>
<b>ส่วนที่ 8 แผนงานที่จะดำเนินการในรอบปีถัดไป</b>	<b>61</b>

# ส่วนที่ 1

## บทนำ

มหาวิทยาลัยนเรศวร โดยกองกิจการนิสิต ตระหนักถึงความสำคัญของการพัฒนาศักยภาพนิสิต และงานด้านกิจการนิสิตและศิษย์เก่าสัมพันธ์ เพื่อให้ได้บัณฑิตที่มีคุณลักษณะที่พึงประสงค์ เป็นคนดี คนเก่ง มีวินัย ภูมิใจในชาติ มีคุณภาพและสมรรถนะเชี่ยวชาญทั้งด้านทักษะวิชาชีพ วิชาการ และเทคโนโลยี และทักษะด้านคน และสังคม รวมไปถึงการพัฒนาทักษะที่จำเป็นต่อการดำรงชีวิตในศตวรรษที่ 21 เพื่อตอบสนองความท้าทายและพร้อมรับกับการเปลี่ยนแปลงต่าง ๆ ในยุคสังคมที่มีกระแสแห่งความเปลี่ยนแปลงต่าง ๆ และสังคมที่มีพลวัตสูง รวมทั้งสามารถพัฒนาและยกระดับสมรรถนะและขีดความสามารถของนิสิตในการแข่งขันในประชาคมโลกได้อย่างมีคุณภาพ

กลไกที่จะผลิตบัณฑิตให้มีคุณภาพตามนโยบายของมหาวิทยาลัยนั้น นอกจากด้านการจัดการเรียนการสอนแล้ว กลไกด้านกิจการนิสิตและศิษย์เก่าสัมพันธ์ ยังเป็นส่วนสำคัญในการที่หล่อหลอมนิสิตของมหาวิทยาลัยให้เป็นบัณฑิตที่พึงประสงค์ได้ ดังนั้น เพื่อให้สอดคล้องกับยุทธศาสตร์การพัฒนาของมหาวิทยาลัย และเป้าหมายในด้านการผลิตบัณฑิต จึงได้กำหนดยุทธศาสตร์การพัฒนานิสิตของมหาวิทยาลัยนเรศวร รวมถึงการบริหารจัดการและกระบวนการจัดกิจกรรมพัฒนานิสิตให้นำไปสู่การสร้างอัตลักษณ์ของบัณฑิตมหาวิทยาลัยนเรศวรให้เป็นคนเก่ง คนดี มีวินัย ภูมิใจในชาติ

### วัตถุประสงค์

1. เป็นหน่วยงานที่ส่งเสริมสนับสนุนการเรียนรู้ และพัฒนาประสบการณ์ของนิสิตให้มีคุณลักษณะที่พึงประสงค์
2. เป็นหน่วยงานที่จัดบริการและสวัสดิการ จัดระบบการแนะแนวและการให้คำปรึกษาที่เอื้อต่อการพัฒนาคุณภาพชีวิตนิสิต
3. เป็นหน่วยงานที่ส่งเสริมสนับสนุนและประสานความร่วมมือระหว่างนิสิต ศิษย์เก่า และหน่วยงานภายนอก

### วิสัยทัศน์

“องค์กรเป็นเลิศด้านการส่งเสริม สนับสนุน พัฒนานิสิต และเครือข่ายศิษย์เก่า”

### พันธกิจ

1. ส่งเสริมและสนับสนุนการพัฒนานิสิต และพัฒนาระบบการบริการสวัสดิการนิสิต
2. เสริมสร้างความสัมพันธ์และสร้างเครือข่ายความร่วมมือกับศิษย์เก่า
3. พัฒนาระบบการบริหารกิจการนิสิตและศิษย์เก่าสัมพันธ์

## แนวคิดการดำเนินงาน

1. ส่งเสริม : ส่งเสริมให้นิสิตมีคุณลักษณะนิสิตที่พึงประสงค์
2. เพิ่มพูน : เพิ่มพูนพัฒนาศักยภาพให้มีทักษะทางด้าน Soft skill และทักษะในศตวรรษที่ 21
3. ดูแล : ดูแลชีวิตและความเป็นอยู่ให้เอื้อต่อการเรียนรู้ และการใช้ชีวิตของนิสิต
4. สร้างความสัมพันธ์ศิษย์เก่า : เสริมสร้างความสัมพันธ์และความร่วมมือระหว่างศิษย์ปัจจุบัน ศิษย์เก่า

กับมหาวิทยาลัย

ทั้งนี้ แนวคิดการดำเนินงานอยู่ภายใต้ยุทธศาสตร์ของมหาวิทยาลัย และการบูรณาการการทำงานร่วมกัน เพื่อนำไปสู่การพัฒนามหาวิทยาลัยต่อไป

## คุณลักษณะบุคลากรที่พึงมี (CHARACTERISTICS)

1. บุคลากรมีจิตบริการที่ดี (Service mind)
2. มีความรู้ และประสบการณ์ในการจัดกิจกรรมเสริมหลักสูตร มีทักษะในด้านการปฏิบัติงาน สามารถถ่ายทอดความรู้และการสอนงาน (Coaching) รวมถึงหมั่นพัฒนาศักยภาพของตนเองอย่างต่อเนื่อง
3. มีความรับผิดชอบต่อนหน้าที่ เสียสละ อดทน และไม่ย่อท้อต่องาน
4. ประสานงานและทำงานร่วมกับผู้อื่นทั้งหน่วยงานภายในและภายนอกได้เป็นอย่างดี

**อัตลักษณ์บุคลากร** “มีความเป็นมิตร มีจิตบริการ สร้างงานเพื่อนิสิต”

We produce great activities for students with our friendly service mind

## ทรัพยากรที่ใช้ในการดำเนินการ (Input)

1. บุคลากร (Man)
  - ก. บุคลากรมีจิตบริการที่ตีบนพื้นฐานของความรับผิดชอบต่อหน้าที่
  - ข. บุคลากรมีทักษะทางการให้คำปรึกษา และทักษะความรู้ ความสามารถที่สอดคล้องกับภารกิจที่ได้รับมอบหมาย
  - ค. บุคลากรสามารถทำงานที่หลากหลายและปฏิบัติงานด้วยความเข้มข้น ไม่ย่อท้อ และทำงานร่วมกับผู้อื่นได้เป็นอย่างดี
2. งบประมาณ (Money)
  - ก. งบประมาณแผ่นดิน
  - ข. งบประมาณเงินรายได้
  - ค. งบประมาณจากแหล่งเงินภายนอกทั้งภาครัฐและเอกชน

### 3. การบริหารจัดการ (Management)

- ก. มีการจัดระบบบริหารจัดการ โดยยึดหลักธรรมาภิบาลโดยเน้นการมีส่วนร่วมของทุกภาคส่วน โดยเฉพาะนิสิตและศิษย์เก่า
- ข. จัดระบบบริหารงบประมาณโดยยึดหลักความโปร่งใส หลักความรับผิดชอบและหลักความคุ้มค่า
- ค. พัฒนาระบบประกันคุณภาพและการจัดการความรู้ และนำมาใช้ในการพัฒนากระบวนการบริหารงานกองกิจการนิสิต
- ง. สนับสนุนให้บุคลากรสร้างองค์ความรู้ใหม่เพื่อนำมาใช้ในการพัฒนางานกองกิจการนิสิต

### กระบวนการดำเนินงาน (Process)

1. มีการนำระบบสารสนเทศเข้ามาใช้ในการปฏิบัติงาน รวมถึงมีฐานข้อมูลเผยแพร่ ประชาสัมพันธ์และรวบรวมผลการดำเนินงาน
2. มีการจัดทำแผนกลยุทธ์ของหน่วยงานและมีแผนปฏิบัติการประจำปี โดยให้บุคลากรมีส่วนร่วมในการดำเนินงาน (P)
3. มีการกำหนดขั้นตอนและกระบวนการทำงานที่ชัดเจน และบุคลากรมีความรู้ความเข้าใจในกระบวนการทำงานได้เป็นอย่างดี และนำเทคโนโลยีเข้ามาใช้ในการทำงาน เพื่อก่อให้เกิดประสิทธิภาพสูงสุด (D)
4. มีการกำหนดตัวชี้วัด/เกณฑ์ประเมินประสิทธิผลของการดำเนินงานทุกโครงการ สามารถประเมินผลของการดำเนินงานได้ทุกส่วน (C)
5. มีวิธีการวัดวิเคราะห์ ปรับปรุงผลการดำเนินงาน ผ่านระบบการประกันคุณภาพภายในหน่วยงาน (A)
6. มีเครือข่ายการประสานงาน และช่องทางการสื่อสารด้านกิจการนิสิตที่มีประสิทธิภาพให้เข้าถึงนิสิต และประสานความสัมพันธ์ระหว่างศิษย์เก่ากับมหาวิทยาลัยได้เป็นอย่างดี

### ผลลัพธ์ (Outcomes)

1. นิสิตได้มีการเรียนรู้ และพัฒนาประสบการณ์ผ่านกิจกรรมเสริมหลักสูตรเพื่อนำไปสู่การเป็นบัณฑิตที่พึงประสงค์
2. นิสิตมีคุณภาพชีวิตที่ดีขณะศึกษาอยู่ในมหาวิทยาลัย
3. นิสิตและศิษย์เก่ามีความรักและภาคภูมิใจต่อสถาบัน
4. มหาวิทยาลัยได้รับการสนับสนุนและพัฒนาจากกิจกรรมและทรัพยากรที่เกี่ยวข้องกับศิษย์เก่าอย่างต่อเนื่องชัดเจนและเป็นรูปธรรม
5. มีฐานข้อมูลสารสนเทศของศิษย์เก่าทุกรุ่น สามารถนำข้อมูลไปใช้ในการพัฒนามหาวิทยาลัยได้อย่างมีประสิทธิภาพ

## สัญลักษณ์



### ประวัติความเป็นมาโดยย่อ

กองกิจการนิสิต มหาวิทยาลัยเกษตรศาสตร์ เป็นหน่วยงานหนึ่งในสังกัดสำนักงานอธิการบดี ตั้งขึ้นเมื่อ พ.ศ. 2537 โดยมีการแบ่งส่วนราชการในครั้งแรก จำนวน 5 หน่วยงาน ประกอบด้วย งานธุรการ งานกิจกรรมนิสิต งานบริการและสวัสดิการนิสิต งานแนะแนวการศึกษาและจัดหางาน และงานวินัยนิสิต ต่อมาภาระงานของ กองกิจการนิสิตมีเพิ่มขึ้น เนื่องจากมหาวิทยาลัยได้รับนิสิตเข้ามาศึกษาต่อเพิ่มขึ้น ดังนั้น ในปี 2545 ตามมติที่ ประชุมสภามหาวิทยาลัย เมื่อวันที่ 9 กุมภาพันธ์ 2545 จึงได้อนุมัติให้กองกิจการนิสิตเพิ่มหน่วยงานภายในขึ้น จำนวน 2 งาน ได้แก่ งานทุนการศึกษา และงานกีฬา ดังนั้น กองกิจการนิสิตจึงมีหน่วยงานภายในทั้งสิ้น 7 หน่วยงาน

ต่อมาเมื่อปี 2552 ได้มีการปรับเปลี่ยนคณะผู้บริหารมหาวิทยาลัยชุดใหม่ และได้กำหนดนโยบายการบริหารงานและปรับเปลี่ยนภาระงานของหน่วยงานภายในกองกิจการนิสิต โดยมติสภามหาวิทยาลัย ครั้งที่ 144 (5/2552) เมื่อวันที่ 25 เมษายน 2552 ได้แบ่งส่วนราชการภายในกองกิจการนิสิตใหม่ ออกเป็น 7 งาน ตามภารกิจหลัก ได้แก่ งานกิจกรรมและพัฒนานิสิต งานธุรการ งานทุนการศึกษาและสวัสดิการนิสิต งานบริการนิสิต งานวินัยนิสิต งานส่งเสริมสุขภาพ กีฬาและดนตรี และงานศิษย์เก่าสัมพันธ์ ซึ่งต่อมาในเดือนพฤศจิกายน 2554 งานศิษย์เก่าสัมพันธ์ ได้รับการยกระดับหน่วยงานเป็นกองพัฒนาศิษย์เก่าสัมพันธ์

ในปี 2555 กองกิจการนิสิต ได้ปรับโครงสร้างส่วนงานภายในใหม่ตามมติสภามหาวิทยาลัย ครั้งที่ 174 (8/2555) เมื่อวันที่ 26 สิงหาคม 2555 โดยแบ่งส่วนราชการภายในกองกิจการนิสิต ออกเป็น 3 งาน ได้แก่ งานธุรการ งานส่งเสริมและพัฒนานิสิต และงานสวัสดิการและสนับสนุนนิสิต

ในปี 2558 มหาวิทยาลัยมีนโยบายให้ปรับโครงสร้างหน่วยงานภายใต้สำนักงานอธิการบดี ตามมติสภามหาวิทยาลัยเกษตรศาสตร์ ครั้งที่ 207 (5/2558) เมื่อวันที่ 31 พฤษภาคม 2558 โดยปรับโครงสร้างหน่วยงานย่อย กองกิจการนิสิต จากเดิม 3 หน่วยงาน ปรับใหม่เป็น 2 หน่วยงาน ได้แก่ งานกิจกรรม และงานสวัสดิการและแนะแนว

ในปี 2561 มหาวิทยาลัยได้ปรับโครงสร้างส่วนงานภายในมหาวิทยาลัยเกษตรศาสตร์ สำนักงานอธิการบดี ตามมติสภามหาวิทยาลัยเกษตรศาสตร์ ครั้งที่ 251 (9/2558) เมื่อวันที่ 26 สิงหาคม 2561 โดยปรับหน่วยงานภายใน กองกิจการนิสิต จากเดิม 5 หน่วยงาน ปรับใหม่เป็น 4 หน่วยงาน ได้แก่ งานกิจกรรมพัฒนานิสิต งานบริการสวัสดิการนิสิต งานศิษย์เก่าสัมพันธ์ และงานจัดการหอพักนิสิต

ในปี 2562 จนถึงปัจจุบันได้ปรับโครงสร้างส่วนงานภายในมหาวิทยาลัยเกษตรศาสตร์ สำนักงานอธิการบดี ตามมติที่ประชุมสภามหาวิทยาลัยครั้งที่ 263 (7/2562) เมื่อวันที่ 21 กรกฎาคม 2562 อนุมัติให้ปรับโครงสร้างของ กองกิจการนิสิต ตั้งแต่วันที่ 21 กรกฎาคม 2562 เป็นต้นไป จากเดิม 4 หน่วยงาน ได้แก่ งานกิจกรรมพัฒนานิสิต



งานบริการสวัสดิการนิสิต งานศิษย์เก่าสัมพันธ์ และงานจัดการหอพักนิสิต ปรับใหม่เป็น 4 หน่วยงาน ได้แก่ งาน  
 อำนวยการ งานกิจกรรมพัฒนานิสิต งานบริการสวัสดิการนิสิต และงานศิษย์เก่าสัมพันธ์

### โครงสร้างองค์กร

ปัจจุบัน กองกิจการนิสิต อยู่ภายใต้การกำกับดูแลของสำนักงานอธิการบดี มีหน่วยงานภายใน จำนวน  
 4 หน่วยงาน ได้แก่ งานอำนวยการ งานกิจกรรมพัฒนานิสิต งานบริการสวัสดิการนิสิต และงานศิษย์เก่าสัมพันธ์  
 ตามโครงสร้างองค์กรดังต่อไปนี้

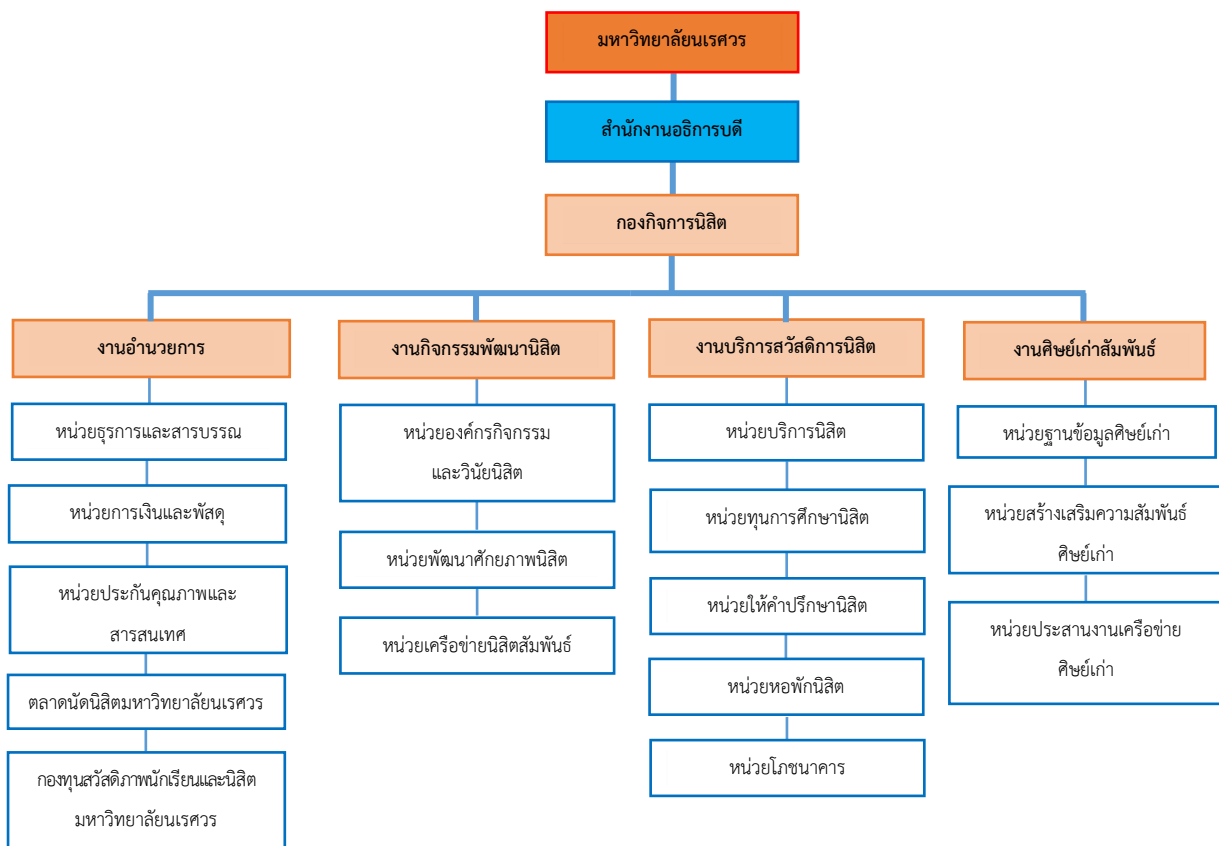

### โครงสร้างการบริหารงาน

โครงสร้างการบริหารงานของกองกิจการนิสิต ประกอบด้วย ผู้บริหารกองกิจการนิสิต ประกอบด้วย  
 รองอธิการบดีมหาวิทยาลัยนครสวรรค์ (ศาสตราจารย์ ดร.จิรวัดน์ พิระสันต์) เป็นผู้บริหารสูงสุด , ผู้อำนวยการ  
 กองกิจการนิสิต (นางศิริวรรณ กมลพัฒนะ) และหัวหน้างาน จำนวน 4 คน ได้แก่ หัวหน้างานอำนวยการ  
 (นางกมลทิพย์ กมลวรรณ) , หัวหน้างานกิจกรรมพัฒนานิสิต (นางสาวธัญญารัตน์ อินทร์เมือง) , หัวหน้างาน  
 บริการสวัสดิการนิสิต (นางพรธิดา บุญยะโรจน์) และหัวหน้างานศิษย์เก่าสัมพันธ์ (นางสาวพรพรรณ ประมวลวุฒิธรณ)  
 ดังแผนภูมิภาพดังต่อไปนี้



### นโยบายการบริหาร

กองกิจการนิสิต ได้กำหนดนโยบายในการบริหารงานเพื่อให้การดำเนินงานไปสู่การปฏิบัติที่ดีและสอดคล้องกับนโยบาย พันธกิจ ยุทธศาสตร์ เป้าประสงค์ของมหาวิทยาลัย และตามแผนการพัฒนาศึกษามหาวิทยาลัยนเรศวร ฉบับที่ 12 (พ.ศ. 2560-2564) ฉบับปรับปรุง พ.ศ. 2563-2561 ซึ่งกองกิจการนิสิตให้ความสำคัญ เพราะนอกจากการเรียนการสอนแล้ว กลไกด้านกิจการนิสิตเป็นส่วนสำคัญในการหล่อหลอมให้นิสิตของมหาวิทยาลัยเป็นบัณฑิตที่มีอัตลักษณ์เป็นคนดี คนเก่ง มีวินัย และภูมิใจในชาติ และกองกิจการนิสิตมีความมุ่งมั่นตั้งใจในการดำเนินงานให้การปฏิบัติงานบรรลุผล เกิดประสิทธิภาพและประสิทธิผล ซึ่งสามารถแยกออกเป็น 5 ด้าน ดังนี้

**ด้านที่ 1 การบริหารงาน :** มีการจัดทำกระบวนการขั้นตอนการทำงาน การนำเทคโนโลยีสารสนเทศมาใช้ในการบริหารงานและตัดสินใจ การจัดการความเสี่ยงและการควบคุมภายใน การบริหารจัดการให้บุคลากรมีส่วนร่วมในการแสดงความคิดเห็น ข้อเสนอแนะ รวมถึงการนำหลักธรรมมาภิบาลมาใช้ในการบริหารจัดการ ทั้งนี้ เพื่อให้เกิดความรวดเร็ว คล่องตัว สามารถตรวจสอบได้

**ด้านที่ 2 ด้านการบริหารงานบุคคล :** มีการกำหนดนโยบายการบริหารงานที่ชัดเจน มีการจัดทำแผนพัฒนาบุคลากร (ตรงตามภาระงานหรือที่สามารถนำมาใช้ในการดำเนินงานและพัฒนางานได้) มีการวิเคราะห์อัตรากำลัง มีการประเมินผลการปฏิบัติงานของบุคลากร มีการสร้างขวัญกำลังใจให้แก่บุคลากร มีการจัดทำคู่มือการปฏิบัติงานของบุคลากรตามสายงานที่ได้รับมอบหมาย

**ด้านที่ 3 ด้านการบริหารการเงินและงบประมาณ :** มีการจัดทำแผนงบประมาณทั้งเงินงบประมาณและเงินนอกงบประมาณ หรืออื่น ๆ ที่ได้รับการจัดสรร ทั้งนี้ จะมีการประชุมวางแผนร่วมกันในการจัดทำแผนปฏิบัติการทั้งของนิสิต และบุคลากร ทั้งนี้ เพื่อให้การใช้จ่ายสอดคล้องและใช้จ่ายอย่างคุ้มค่าให้เกิดประสิทธิภาพและประสิทธิผล โดยมีการตรวจสอบ ติดตามการใช้จ่ายเป็นไตรมาส โปร่งใสสามารถตรวจสอบได้

**ด้านที่ 4** ด้านประกันคุณภาพและการจัดการความรู้ : มีการแต่งตั้งคณะกรรมการประกันคุณภาพ มีการจัดอบรมให้ความรู้เรื่องประกันคุณภาพแก่นิสิตและบุคลากร มีการจัดทำแผนงาน ติดตามและควบคุมการดำเนินงานด้านประกันคุณภาพ รวมถึงการปรับปรุงงานตามผลการประกันคุณภาพภายใน การสร้างเครือข่ายการประกันคุณภาพด้านกิจการนิสิต

**ด้านที่ 5** ด้านนวัตกรรมและสารสนเทศ : ส่งเสริมสนับสนุนให้บุคลากรทำผลงานทางวิชาการ วิจัย สถาบัน และผลงานด้านอื่น ๆ การพัฒนาระบบฐานข้อมูลต่าง ๆ เพื่อเชื่อมโยงกับส่วนงานต่าง ๆ ภายในและภายนอกมหาวิทยาลัย รวมถึงการแต่งตั้งคณะกรรมการพัฒนาระบบสารสนเทศและการประชาสัมพันธ์ เพื่อให้ทันสมัยและง่ายต่อการค้นคว้าและนำมาใช้ประโยชน์

### ข้อมูลบุคลากร

#### ตารางที่ 1 จำแนกจำนวนบุคลากรที่เข้าสู่ตำแหน่งที่สูงขึ้น

ระดับ	เข้าสู่ตำแหน่ง	ประเภทตำแหน่ง	จำนวน (คน)
ชำนาญการพิเศษ	เชี่ยวชาญ	เจ้าหน้าที่บริหารงานทั่วไป	2
<b>รวม</b>			<b>2</b>
ชำนาญการ	ชำนาญการพิเศษ	นักวิชาการศึกษา	6
		เจ้าหน้าที่บริหารงานทั่วไป	5
		นักวิชาการเงินและบัญชี	1
		นักแนะแนวการศึกษาและอาชีพ	2
<b>รวม</b>			<b>14</b>
ปฏิบัติการ	ชำนาญการ	นักวิชาการศึกษา	6
		เจ้าหน้าที่บริหารงานทั่วไป	3
		นักวิชาการละครและดนตรี	2
<b>รวม</b>			<b>11</b>
<b>รวมจำนวนทั้งสิ้น</b>			<b>27</b>

#### ตารางที่ 2 จำแนกบุคลากรตามกรอบอัตรากำลัง

จำนวนอัตรา	สัดส่วนตามมติ			
	ระดับปฏิบัติการ ร้อยละ 55	ระดับชำนาญการ ร้อยละ 35	ระดับชำนาญการพิเศษ ร้อยละ 8	ระดับเชี่ยวชาญ ร้อยละ 2
กรอบอัตราที่ควรจะมี	14	9	2	1
กรอบอัตราที่ได้รับอนุมัติแล้ว		1	4	
กรอบอัตราที่มีคนครองปัจจุบัน	11	14	2	0

จำนวนอัตรา	สัดส่วนตามมิติ		ระดับปฏิบัติการ		ระดับชำนาญการ		ระดับชำนาญการพิเศษ		ระดับเชี่ยวชาญ	
	ชรก	พนง	ชรก	พนง	ชรก	พนง	ชรก	พนง	ชรก	พนง
กรอบอัตราที่ควรจะมี		14		9	1	1				2
กรอบอัตราที่ได้รับอนุมัติแล้ว				1		4				
กรอบอัตราที่มีคนครองปัจจุบัน		11	1	13	2					

### ตารางที่ 3 แสดงจำนวนบุคลากรจำแนกตามช่วงอายุและอายุราชการ

ประเภทตำแหน่ง	อายุ (เฉลี่ย 41.33 ปี)				รวม	อายุราชการ (เฉลี่ย 11.89 ปี)					รวม
	≤30 ปี	31-40 ปี	41-50 ปี	51-60 ปี		<1 ปี	1-ปี 5	6-ปี 10	11-15ปี	>ปี 15	
ผู้บริหาร				1	1					1	1
เจ้าหน้าที่บริหารงานทั่วไป	5	2	11	1	19	3	3	2	10	1	19
นักวิชาการศึกษา		8	10	3	21		1	5	11	4	21
นักแนะแนวการศึกษาและอาชีพ			1	1	2				1	1	2
นักวิชาการเงินและบัญชี	1	1	2		4	1		1	2		4
นักวิชาการพัสดุ			2		2				2		2
นักวิชาการละครและดนตรี		2			2				2		2
นักวิชาการคอมพิวเตอร์		1			1	1					1
พนักงานธุรการ				1	1					1	1
<b>รวม</b>	<b>6</b>	<b>14</b>	<b>26</b>	<b>7</b>	<b>53</b>	<b>5</b>	<b>4</b>	<b>8</b>	<b>28</b>	<b>8</b>	<b>53</b>
คิดเป็นร้อยละ	11.32	26.42	49.06	13.20	100	9.44	7.55	15.09	52.83	15.09	100

### งบประมาณ

กองกิจการนิสิตได้รับจัดสรรจากมหาวิทยาลัย จากเงินรายได้มหาวิทยาลัย กองทุนกิจการนิสิต แผนงานจัดการศึกษาอุดมศึกษา งานสนับสนุนการจัดการศึกษา เป็นเงินทั้งสิ้น 22,729,391 บาท (ยี่สิบสองล้านเจ็ดแสนสองหมื่นเก้าพันสามร้อยเก้าสิบบาทถ้วน) และงบประมาณแผ่นดิน เป็นเงินจำนวน 2,640,400 บาท (สองล้านหกแสนสี่หมื่นสี่ร้อยบาทถ้วน) รวมเป็นเงินทั้งสิ้น 25,369,791 บาท (ยี่สิบห้าล้านสามแสนหกหมื่นเก้าพันเจ็ดร้อยเก้าสิบบาทถ้วน)

### สินทรัพย์ อาคารสถานที่

อาคารสถานที่	เทคโนโลยีสารสนเทศ นวัตกรรม
1. ศูนย์แนะแนวและให้คำปรึกษามหาวิทยาลัย	1. ระบบบันทึกการให้คำปรึกษานิสิต
2. ศูนย์บริการนิสิตพิการ (NUDSS)	2. ระบบเงินยืมฉุกเฉินไทยช่วยไทย
3. ศูนย์บริการข้อมูลสำหรับนิสิต (SSiD)	3. ระบบที่ปรึกษาหอพักนิสิต
4. ศูนย์รับแจ้งเหตุฉุกเฉินนิสิต (NUSEC)	4. ระบบการจองหอพักออนไลน์
5. ศูนย์สุขภาพะ มหาวิทยาลัยนเรศวร	5. ระบบบันทึกการชำระค่าไฟฟ้าด้วยระบบเครื่องรับเงินอัตโนมัติ EDC
6. ห้องเสริมสร้างสมรรถภาพทางกาย (fitness NU)	6. ระบบบันทึกใบแจ้งหนี้โภชนาการและหอพัก
7. อาคารหอพักนิสิต จำนวน 15 อาคาร	7. ระบบแจ้งซ่อมหอพักนิสิตออนไลน์
8. ห้องประชุมอาคารขวัญเมือง	8. ระบบบันทึกการเข้าร่วมกิจกรรมเสริมหลักสูตร
9. ห้องฝึกปฏิบัติการทางด้านดนตรี	

อาคารสถานที่	เทคโนโลยีสารสนเทศ นวัตกรรม
10. อาคารกิจกรรมส่วนกลาง 11. อาคารกิจกรรมด้านศิลปวัฒนธรรม	9. ระบบฐานข้อมูลศิษย์เก่า มหาวิทยาลัยนเรศวร 10. ระบบฐานข้อมูลการตัดชุดครุย 11. ระบบบันทึกการเข้าร่วมกิจกรรมเสริมหลักสูตร (Activity transcript) 12. ระบบเลือกตั้งออนไลน์ 13. ระบบบันทึกฐานข้อมูลผู้นำนิสิต 14. ระบบบันทึกฐานข้อมูลนิสิตที่สร้างชื่อเสียงให้แก่มหาวิทยาลัย 15. ระบบบันทึกข้อมูลวินัยนิสิต 16. ระบบจัดการข้อมูลบุคลากรกองกิจการนิสิต 17. ระบบพัสดุสำนักงานหอพักนิสิต 18. ระบบแจ้งซ่อมหอพักนิสิตออนไลน์ 19. ระบบจองห้องประชุมออนไลน์ 20. Page Facebook : กิจกรรมนิสิต มหาวิทยาลัยนเรศวร , ศูนย์จิตอาสา มหาวิทยาลัยนเรศวร , กองกิจการนิสิต , ข่าวสารกิจกรรมนิสิต มหาวิทยาลัยนเรศวร , ศิษย์เก่ามหาวิทยาลัยนเรศวร 21. Application : Lower Northern Antidrug

### ผลที่คาดว่าจะได้รับ

1. นิสิตได้มีการเรียนรู้และพัฒนาทักษะประสบการณ์ผ่านกิจกรรมเสริมหลักสูตร เพื่อนำไปสู่การเป็นบัณฑิตที่พึงประสงค์
2. นิสิตมีคุณภาพชีวิตที่ดีขณะศึกษาอยู่ในมหาวิทยาลัย
3. ศิษย์เก่ามีความรัก ความผูกพัน และภาคภูมิใจต่อสถาบัน

## ส่วนที่ 2

### การพัฒนานิสิต

ในปีการศึกษา 2563 กองกิจการนิสิต มีการส่งเสริมภาวะการเป็นผู้นำนิสิต และสนับสนุนให้สถานิสิต และองค์การนิสิตจัดกิจกรรมกลาง ดังนี้

1. โครงการเลือกตั้งผู้นำนิสิต มหาวิทยาลัยนเรศวร ประจำปีการศึกษา 2563 เป็นระบบเลือกตั้งแบบออนไลน์ จัดขึ้นในระหว่างวันที่ 27-28 มกราคม 2563 โดยเปิดระบบในวันที่ 27 มกราคม 2563 เวลา 08.00 น. และปิดระบบในวันที่ 15 มกราคม 2563 เวลา 17.00 น. มีนิสิตมาใช้สิทธิเลือกตั้ง จำนวน 14,030 คน จากจำนวนผู้มีสิทธิเลือกตั้งทั้งหมด 22,966 คน คิดเป็นร้อยละ 61.09

2. โครงการปฐมนิเทศนิสิตใหม่ มหาวิทยาลัยนเรศวร ประจำปีการศึกษา 2563 แบบออนไลน์ จัดขึ้นในระหว่างวันที่ 20 พฤษภาคม - 31 กรกฎาคม 2563 โดยมีลักษณะกิจกรรม คือ การแนะนำการปรับสภาพนิสิตใหม่ การรับข้อมูลข่าวสารและการจัดกิจกรรมที่ปลูกฝังให้นิสิตใหม่เกิดความรักและความภาคภูมิใจในสถาบัน โดยการจัดทำเป็นสื่อออนไลน์ มีทั้งหมด 4 คลิป ประกอบด้วย 1. Nu side stories : Welcome home , 2. Nu side stories ep.1 : เพื่อน(ไม่)รัก, 3. Nu side stories ep.2 : เป็นวงกลม, 4. STORIES ep.3 : โอ้เด็กมอชอ

3. โครงการเปิดโลกกิจกรรม มหาวิทยาลัยนเรศวร ประจำปีการศึกษา 2563 จัดขึ้นในระหว่างวันที่ 12-14 กรกฎาคม 2563 รูปแบบออนไลน์ โดยมีลักษณะกิจกรรม คือ การแสดงผลงานขององค์กรกิจกรรมส่วนกลางในรูปแบบออนไลน์ การถ่ายทอดสดการแนะนำองค์กรกิจกรรมส่วนกลาง และการให้นิสิตชั้นปีที่ 1 สมัครเป็นสมาชิกองค์กรกิจกรรมส่วนกลาง มหาวิทยาลัยนเรศวรผ่านระบบออนไลน์ ตามความสนใจ เพื่อพัฒนาความรู้ความสามารถของตนเอง

4. โครงการการอบรมเชิงปฏิบัติการเพื่อมุ่งสู่องค์กรกิจกรรมคุณภาพ ประจำปีการศึกษา 2563 ในระหว่างวันที่ 25-26 กรกฎาคม 2563 โดยมีลักษณะกิจกรรม คือ การอบรมหัวข้อ การประกันคุณภาพการศึกษา, วงจรคุณภาพ PDCA กับการทำกิจกรรม และการเขียนโครงการ/กิจกรรมตามแผนยุทธศาสตร์ของมหาวิทยาลัย

5. โครงการอบรมและสัมมนาเชิงปฏิบัติการผู้นำนิสิตระดับสูง ประจำปีการศึกษา 2563 ระหว่างวันที่ 1 - 2 สิงหาคม 2563 โดยมีลักษณะกิจกรรม คือ การอบรมหัวข้อ ต้นแบบนิสิต ในการเป็นคนดี คนเก่ง มีวินัย ภูมิใจในชาติ, ผู้นำนิสิตกับการมีจิตอาสา เพื่อพัฒนามหาวิทยาลัย, บทบาทหน้าที่และการบริหารงานองค์กรกิจกรรม พร้อมทั้งจัดให้มีกระบวนการแลกเปลี่ยนเรียนรู้ การทำงานของผู้นำนิสิตนักศึกษา และกิจกรรมร่วมคิดร่วมคุย เพื่อให้เกิดการแลกเปลี่ยนแนวคิดและกระบวนการในการดำเนินกิจกรรม

6. โครงการไหว้ครูมหาวิทยาลัยนเรศวร ประจำปีการศึกษา 2563 จัดขึ้นในวันที่ 26 พฤศจิกายน 2563 โดยมีลักษณะกิจกรรม คือ การส่งตัวแทนของแต่ละคณะ/วิทยาลัย เข้าร่วมพิธีไหว้ครูมหาวิทยาลัย เพื่อเป็นการแสดงความกตัญญูต่อครูอาจารย์

7. โครงการพิธีบวงสรวงดวงพระวิญญาณสมเด็จพระนเรศวรมหาราช ประจำปีการศึกษา 2563 จัดขึ้นในวันที่ 28 พฤศจิกายน 2563 โดยมีลักษณะกิจกรรม คือ การจัดพิธีบวงสรวงดวงพระวิญญาณสมเด็จพระนเรศวรมหาราช เพื่อให้นิสิตใหม่ได้มีขวัญและกำลังใจในการเรียนและการใช้ชีวิตในรั้วมหาวิทยาลัย

8. โครงการบายศรีสู่ขวัญนิสิตใหม่ มหาวิทยาลัยนเรศวร ประจำปีการศึกษา 2563 จัดขึ้นในวันที่ 28 พฤศจิกายน 2563 โดยมีลักษณะกิจกรรม คือ การประกอบพิธีแห่บายศรีรับขวัญนิสิตใหม่ รวมถึงการจัดชุดของนิสิตรุ่นพี่ทุกคณะ/วิทยาลัย และชมรมกิจกรรมส่วนกลาง ตลอดเส้นทางที่นิสิตใหม่ต้องเดินทางกลับไปยังหอพักนิสิต เพื่อสร้างขวัญและกำลังใจที่ได้เข้ามาศึกษาในรั้วมหาวิทยาลัยนเรศวร

กองกิจการนิสิต ยังได้ดำเนินโครงการ/กิจกรรมเสริมหลักสูตรเพื่อพัฒนาคุณลักษณะของนิสิตให้เป็นบัณฑิตที่พึงประสงค์ตามอัตลักษณ์ของมหาวิทยาลัย และสอดคล้องกับลักษณะกิจกรรม สรุปผลสัมฤทธิ์ของการดำเนินงานตามแผนปฏิบัติงานและงบประมาณโครงการกิจกรรมเสริมหลักสูตรและโครงการกิจกรรมกีฬา ประจำปีงบประมาณ 2563 โดยจำแนก ได้ดังนี้

**ผลสัมฤทธิ์ของการดำเนินงานตามแผนปฏิบัติงานและงบประมาณโครงการกิจกรรมเสริมหลักสูตร ประจำปีงบประมาณ 2563 จำแนกตามจำนวนโครงการ**

กิจกรรมเสริมหลักสูตร	จำนวนโครงการ		คิดเป็นร้อยละ	ผลสัมฤทธิ์ของการดำเนินงาน(%)
	ตามแผน	ดำเนินการ		
ด้านคุณลักษณะที่พึงประสงค์	6	6	100.00	7.79
ด้านส่งเสริมวิชาการและทักษะชีวิต	21	8	38.10	10.39
ด้านบำเพ็ญประโยชน์และรักษาสีน้ำเงิน	20	13	65.00	16.88
ด้านส่งเสริมคุณธรรมจริยธรรมและค่านิยมที่ถูกต้อง	17	15	88.24	19.48
ด้านส่งเสริมศิลปวัฒนธรรมและภูมิปัญญาท้องถิ่น	13	8	61.53	10.39
ด้านส่งเสริมสุขภาพ กีฬา และนันทนาการ	41	27	65.85	35.07
<b>สรุปรวม</b>	<b>118</b>	<b>77</b>	<b>65.25</b>	<b>100.00</b>

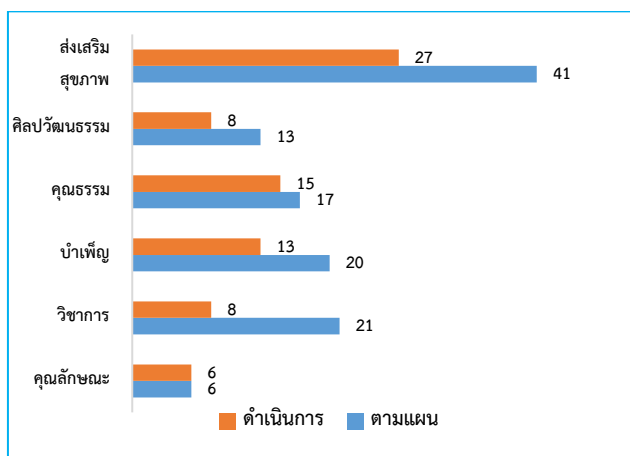

แผนภูมิที่ 1 แสดงจำนวนโครงการกิจกรรมเสริมหลักสูตร

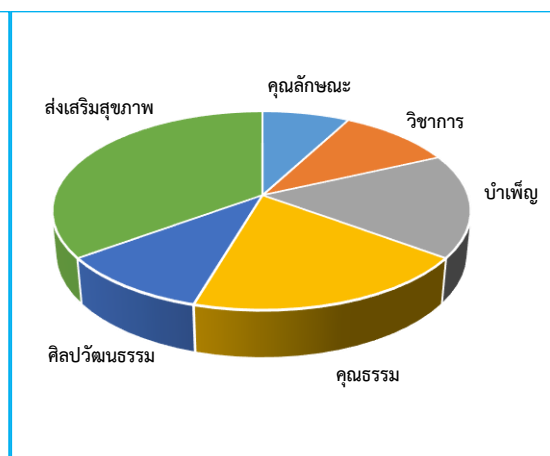

แผนภูมิที่ 2 แสดงผลสัมฤทธิ์ของการดำเนินงาน

ผลสัมฤทธิ์ของการดำเนินงานตามแผนปฏิบัติงานและงบประมาณโครงการกิจกรรมเสริมหลักสูตร  
ประจำปีงบประมาณ 2563 จำแนกตามจำนวนงบประมาณโครงการ

กิจกรรมเสริมหลักสูตร	จำนวนงบประมาณ		คิดเป็นร้อยละ	ผลสัมฤทธิ์ของ การดำเนินงาน(%)
	ตามแผน	ดำเนินการ		
ด้านคุณลักษณะที่พึงประสงค์	2,301,770	2,251,270	97.81	56.08
ด้านส่งเสริมวิชาการและทักษะชีวิต	489,800	119,780	24.45	2.98
ด้านบำเพ็ญประโยชน์และรักษาสีน้ำเงิน	546,960	382,073	69.85	9.52
ด้านส่งเสริมคุณธรรมจริยธรรมและค่านิยมที่ ถูกต้อง	368,200	258,344	70.16	6.44
ด้านส่งเสริมศิลปวัฒนธรรมและภูมิปัญญา ท้องถิ่น	428,720	249,987	58.31	6.23
ด้านส่งเสริมสุขภาพ กีฬา และนันทนาการ	1,086,400	752,837	69.30	18.75
<b>สรุปรวม</b>	<b>5,221,850</b>	<b>4,014,291</b>	<b>76.87</b>	<b>100.00</b>

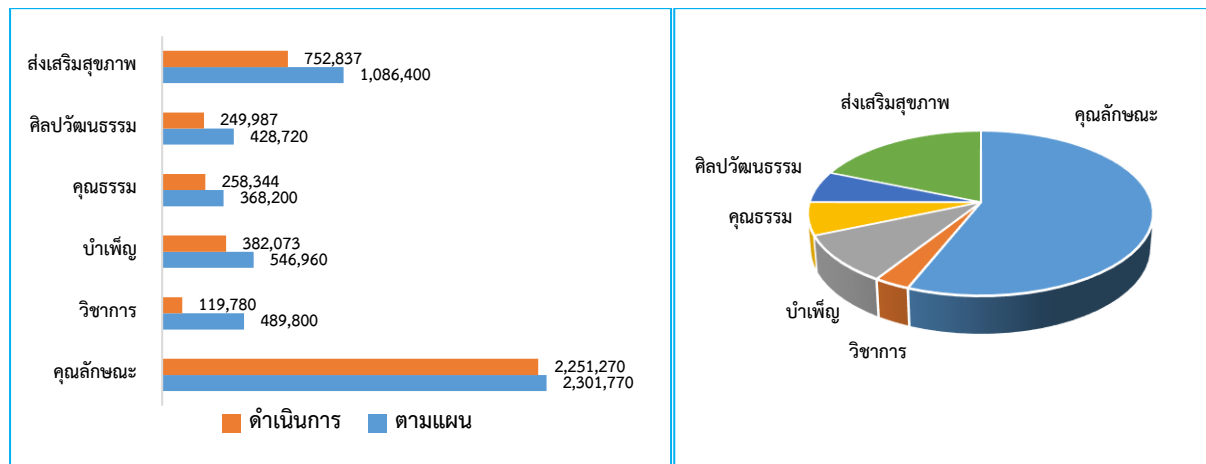

แผนภูมิที่ 3 แสดงจำนวนงบประมาณกิจกรรมเสริมหลักสูตร

แผนภูมิที่ 4 แสดงผลสัมฤทธิ์ของการดำเนินงาน

ผลสัมฤทธิ์ของการดำเนินงานตามแผนปฏิบัติงานและงบประมาณโครงการกิจกรรมเสริมหลักสูตร  
ประจำปีงบประมาณ 2563 จำแนกตามจำนวนผู้เข้าร่วมโครงการ

กิจกรรมเสริมหลักสูตร	จำนวนผู้เข้าร่วมโครงการ		คิดเป็นร้อยละ	ผลสัมฤทธิ์ของ การดำเนินงาน(%)
	ตามแผน	ดำเนินการ		
ด้านคุณลักษณะที่พึงประสงค์	31,200	31,956	102.42	74.14
ด้านส่งเสริมวิชาการและทักษะชีวิต	751	859	114.38	1.99
ด้านบำเพ็ญประโยชน์และรักษาสีน้ำเงิน	1,202	1,199	99.75	2.78
ด้านส่งเสริมคุณธรรมจริยธรรมและค่านิยมที่ ถูกต้อง	2,053	958	46.66	2.22
ด้านส่งเสริมศิลปวัฒนธรรมและภูมิปัญญา ท้องถิ่น	3,030	2,100	69.31	4.87
ด้านส่งเสริมสุขภาพ กีฬา และนันทนาการ	12,532	6,030	48.12	13.99
<b>สรุปรวม</b>	<b>50,768</b>	<b>43,102</b>	<b>84.90</b>	<b>100.00</b>



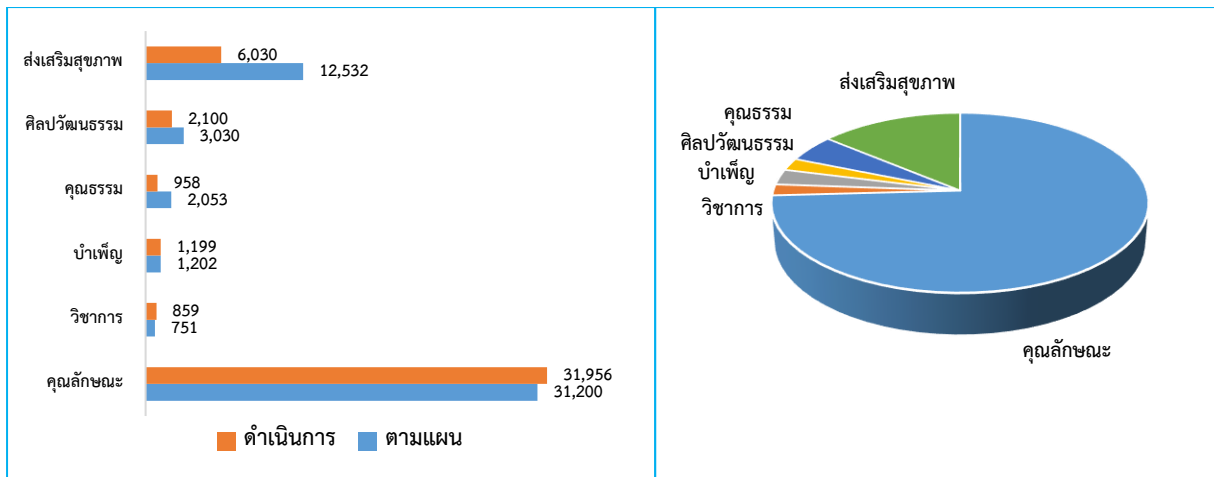

แผนภูมิที่ 5 แสดงจำนวนผู้เข้าร่วมโครงการกิจกรรมเสริมหลักสูตร

แผนภูมิที่ 6 แสดงผลสัมฤทธิ์ของการดำเนินงาน

ในปีการศึกษา 2563 มีองค์กรกิจกรรมนิสิตส่วนกลาง ประกอบด้วย สภานิสิต องค์กรนิสิต ชมรม กิจกรรมส่วนกลาง และกลุ่มกิจกรรมอิสระ จำนวน 34 องค์กร ดังนี้

สังกัด	จำนวน
องค์กรกิจกรรมหลัก	2
ชมรมด้านส่งเสริมวิชาการ และทักษะชีวิต	5
ชมรมด้านบำเพ็ญประโยชน์และรักษาสิ่งแวดล้อม	6
ชมรมด้านส่งเสริมคุณธรรม จริยธรรม และค่านิยมที่ถูกต้อง	3
ชมรมด้านส่งเสริมศิลปวัฒนธรรม และภูมิปัญญาท้องถิ่น	4
ชมรมด้านส่งเสริมสุขภาพ กีฬา และนันทนาการ	14
<b>รวมทั้งสิ้น</b>	<b>34</b>

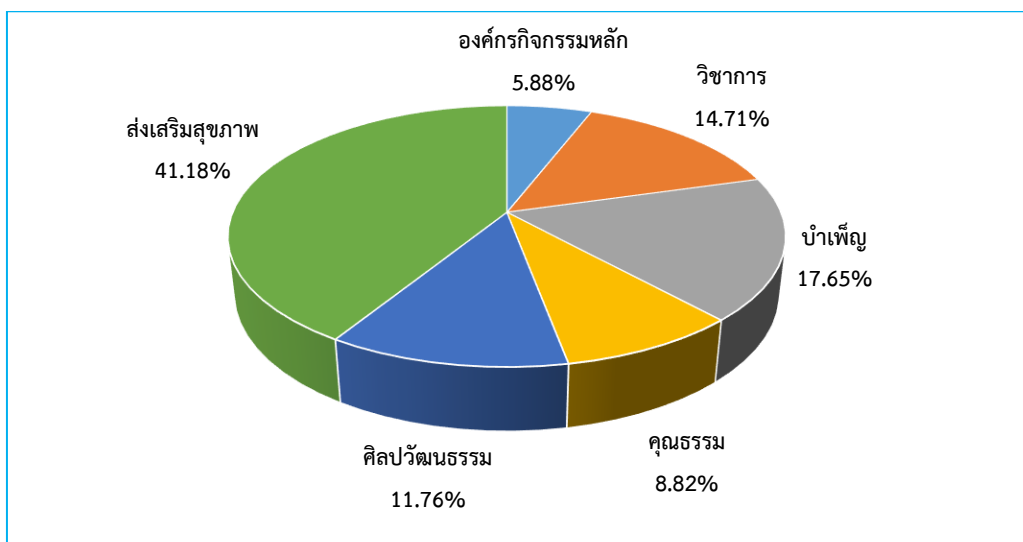

แผนภูมิที่ 7 แสดงร้อยละของจำนวนองค์กรกิจกรรมส่วนกลาง

นอกจากนี้ ยังมีระบบสารสนเทศ คือ ระบบบันทึกการเข้าร่วมกิจกรรมเสริมหลักสูตร เพื่อสนับสนุนการดำเนินงานกิจกรรมเสริมหลักสูตรของนิสิต และเป็นฐานข้อมูลในการเก็บรวบรวมการเข้าร่วมกิจกรรมเสริมหลักสูตรของนิสิตระดับปริญญาตรี โดยมหาวิทยาลัยกำหนดเกณฑ์การเข้าร่วมกิจกรรมเสริมหลักสูตร ไว้ดังนี้

1. กิจกรรมกลาง จะต้องเข้าร่วมอย่างน้อย 6 กิจกรรม 30 ชั่วโมง
2. กิจกรรมคณะ จะต้องเข้าร่วมอย่างน้อย 8 กิจกรรม 40 ชั่วโมง
3. กิจกรรมเลือกเสรี จะต้องเข้าร่วมอย่างน้อย 4 กิจกรรม 20 ชั่วโมง

โดยงานกิจกรรมพัฒนานิสิต ได้สรุปจำนวนนิสิตชั้นปีสุดท้ายที่เข้าร่วมกิจกรรมเสริมหลักสูตรครบตามเกณฑ์ที่มหาวิทยาลัยกำหนด ประจำปีการศึกษา 2563

คณะ/วิทยาลัย	จำนวนนิสิตทั้งหมด	จำนวนนิสิตผ่านเกณฑ์	คิดเป็นร้อยละ	จำนวนนิสิตไม่ผ่านเกณฑ์
คณะทันตแพทยศาสตร์	53	53	100.00	0
คณะสาธารณสุขศาสตร์	143	141	98.60	2
คณะสหเวชศาสตร์	262	254	96.95	8
คณะเกษตรศาสตร์ ทรัพยากรธรรมชาติและสิ่งแวดล้อม	251	234	93.23	17
คณะศึกษาศาสตร์	246	228	92.70	18
คณะเภสัชศาสตร์	124	114	91.93	10
คณะวิทยาศาสตร์การแพทย์	201	177	88.06	24
คณะนิติศาสตร์	179	153	85.47	89
คณะมนุษยศาสตร์	324	241	74.38	83
คณะวิศวกรรมศาสตร์	456	319	69.96	137
คณะสังคมศาสตร์	264	174	65.91	90
คณะวิทยาศาสตร์	419	224	53.46	195
คณะพยาบาลศาสตร์	114	57	50.00	57
คณะสถาปัตยกรรมศาสตร์	153	66	43.14	87
คณะแพทยศาสตร์	113	45	39.82	68
คณะบริหารธุรกิจ เศรษฐศาสตร์และการสื่อสาร	579	197	34.02	382
วิทยาลัยนานาชาติ	83	12	14.46	71
<b>สรุปรวม</b>	<b>3,964</b>	<b>2,689</b>	<b>67.84</b>	<b>1,338</b>

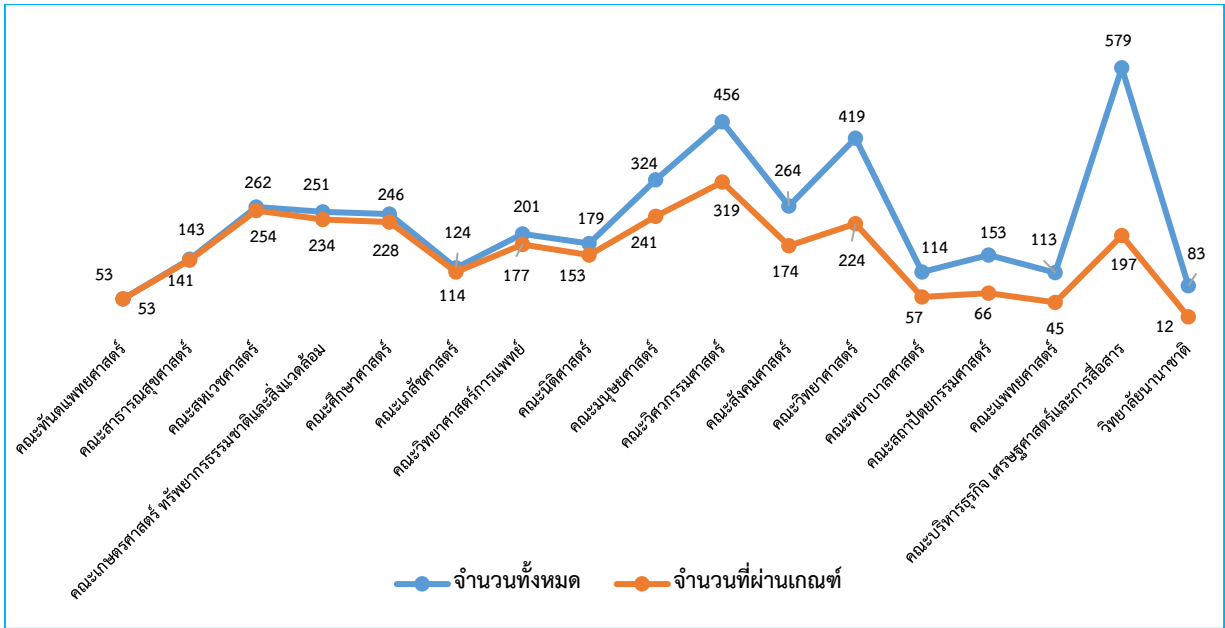

แผนภูมิที่ 8 แสดงจำนวนนิสิตที่ผ่านเกณฑ์การเข้าร่วมกิจกรรมเสริมหลักสูตร

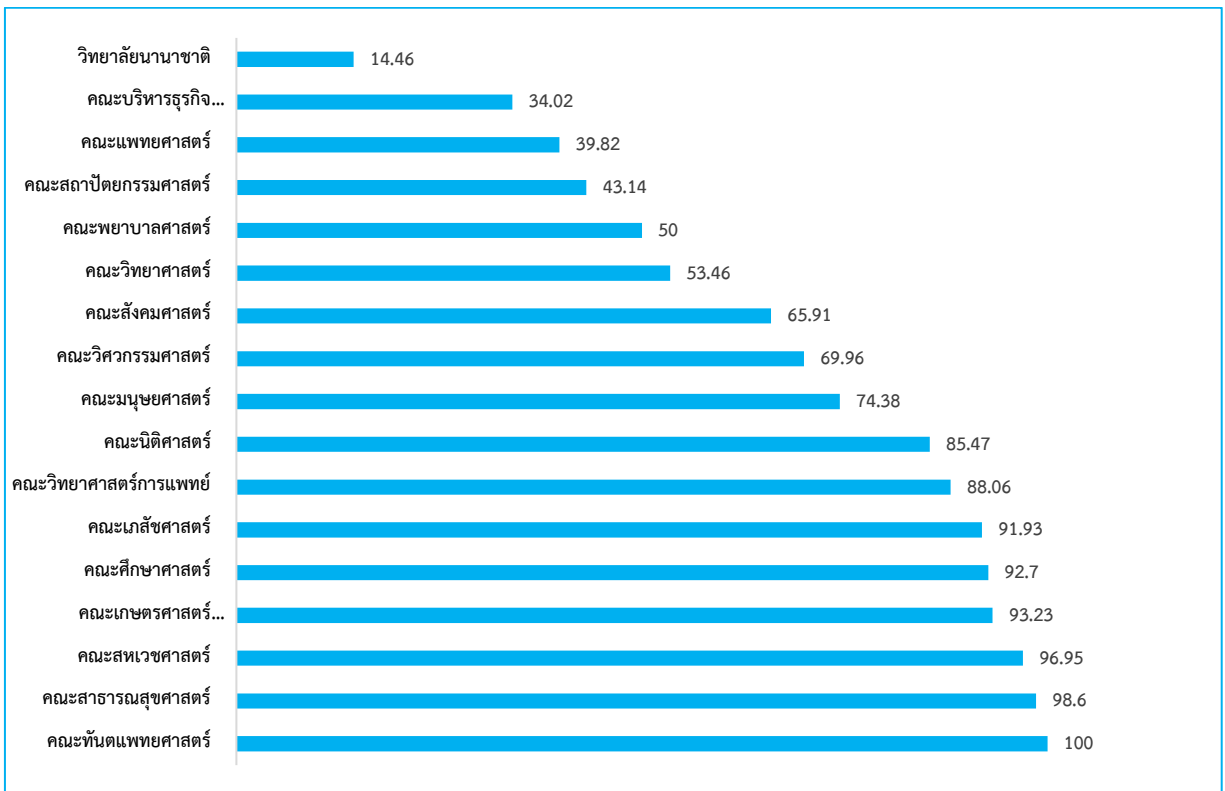

แผนภูมิที่ 9 แสดงจำนวนร้อยละของนิสิตที่ผ่านเกณฑ์การเข้าร่วมกิจกรรมเสริมหลักสูตร

งานกิจกรรมพัฒนานิสิต กองกิจการนิสิตมีหน้าที่กำกับ ดูแลและส่งเสริมนิสิตโครงการผู้มีความรู้ความสามารถพิเศษทางด้านกีฬา และโครงการผู้มีความรู้ความสามารถพิเศษทางด้านศิลปวัฒนธรรม (โครงการลูกพระขนิศ) โดยในปีการศึกษา 2563 มีผลงานการเข้าร่วมโครงการ/กิจกรรมต่าง ๆ ทั้งภายในและภายนอกมหาวิทยาลัย ดังนี้

ประเภท	จำนวน (ครั้ง)
โครงการผู้มีความรู้ความสามารถพิเศษทางด้านกีฬา	2
โครงการผู้มีความรู้ความสามารถพิเศษทางด้านศิลปวัฒนธรรม (โครงการลูกพระขนิศ)	10
<b>รวมทั้งสิ้น</b>	<b>12</b>

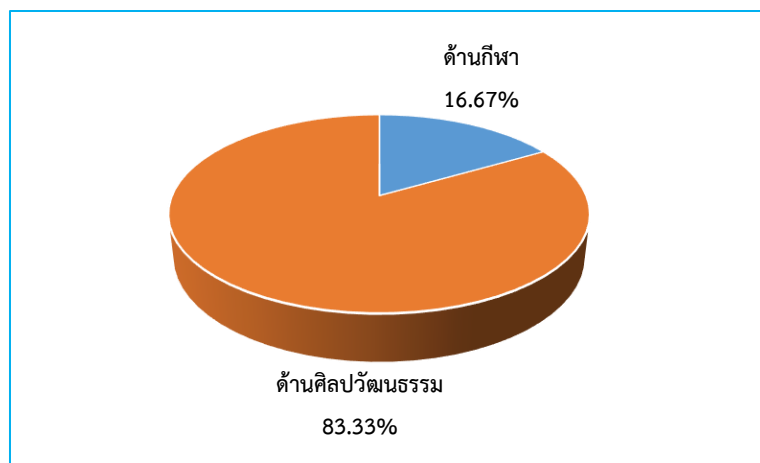

แผนภูมิที่ 10 แสดงร้อยละของผลงานนิสิตโครงการผู้มีความรู้ความสามารถพิเศษ

นอกจากนี้ งานกิจกรรมพัฒนานิสิต กองกิจการนิสิต ได้ดำเนินงานด้านวินัยนิสิตในระดับปริญญาตรีและระดับบัณฑิตศึกษา โดยมีกระบวนการรับรายงาน ตรวจสอบ สรุปรวบรวมข้อมูล และเสนอความคิดเห็นเพื่อแต่งตั้งคณะกรรมการสอบสวนหาข้อเท็จจริง/วินัยนิสิต ตลอดจนจัดทำคำสั่งลงโทษนิสิต ซึ่งในปีงบประมาณ 2563 ได้สรุปการกระทำผิดวินัยนิสิต ดังนี้

#### 1. การกระทำผิดวินัยนิสิต จำแนกตามสังกัดคณะ

รายการ	คณะ	จำนวน (ราย)
การกระทำผิดวินัยอย่างร้ายแรง	คณะนิติศาสตร์	1
	คณะแพทยศาสตร์	1
	<b>รวม</b>	<b>2</b>
การกระทำผิดวินัยอย่างไม่ร้ายแรง	คณะวิทยาศาสตร์การแพทย์	8
	คณะวิทยาศาสตร์	5
	คณะสาธารณสุขศาสตร์	5
	คณะบริหารธุรกิจ เศรษฐศาสตร์และการสื่อสาร	4

รายการ	คณะ	จำนวน (ราย)
การกระทำผิดวินัยอย่างไม่ร้ายแรง (ต่อ)	คณะวิศวกรรมศาสตร์	3
	คณะมนุษยศาสตร์	2
	คณะศึกษาศาสตร์	2
	คณะนิติศาสตร์	1
	คณะสังคมศาสตร์	1
	คณะเกษตรศาสตร์ ทรัพยากรธรรมชาติและสิ่งแวดล้อม	1
	คณะเภสัชศาสตร์	1
	คณะสถาปัตยกรรมศาสตร์	1
	คณะพยาบาลศาสตร์	1
	วิทยาลัยนานาชาติ	1
	<b>รวม</b>	<b>36</b>

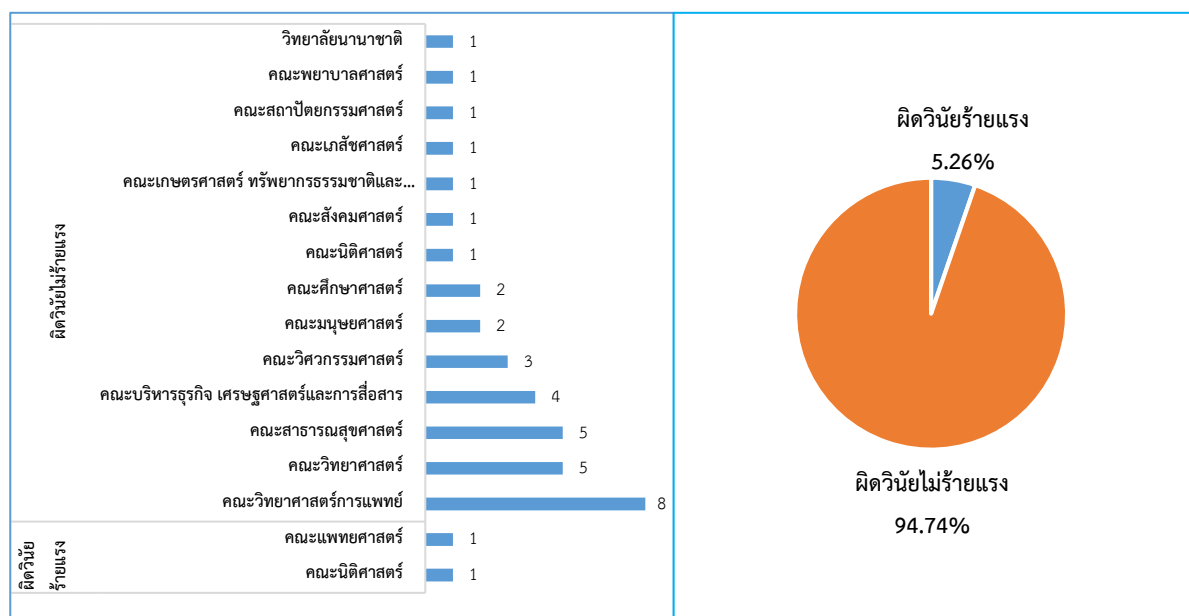

แผนภูมิที่ 11 แสดงจำนวนนิสิตที่กระทำผิดวินัย

แผนภูมิที่ 12 แสดงร้อยละของนิสิตที่กระทำผิดวินัย

## 2. การกระทำผิดวินัยนิสิต จำแนกตามกรณี

กรณี	จำนวน (ราย)
มีสุราหรือมีเครื่องดื่มที่มีส่วนผสมของแอลกอฮอล์ไว้ในครอบครอง	30
นั่งดื่มเครื่องดื่มแอลกอฮอล์ภายในมหาวิทยาลัย	4
ทุจริตในการศึกษาและการสอบ	2
ก่อความวุ่นวาย	1
แก้ไขเอกสารใบรับรองแพทย์	1
<b>รวม</b>	<b>38</b>

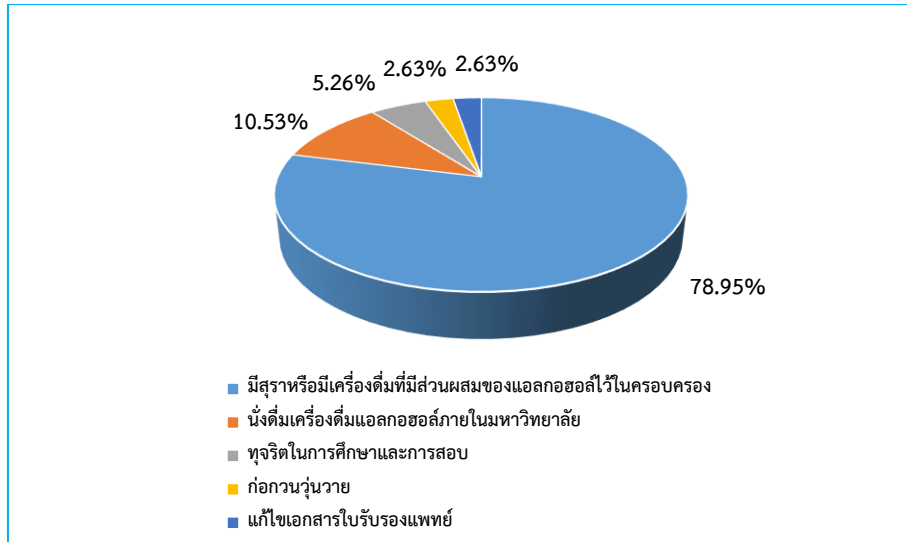

แผนภูมิที่ 13 แสดงร้อยละของนิสิตที่กระทำผิดวินัยรายการนี้

มหาวิทยาลัยนเรศวร ในฐานะเป็นแม่ข่ายในการดำเนินงานเครือข่ายเพื่อการพัฒนาอุดมศึกษาภาคเหนือตอนล่าง โดยมีสถาบันเครือข่าย จำนวน 16 สถาบัน คือ มหาวิทยาลัยนเรศวร , มหาวิทยาลัยราชภัฏกำแพงเพชร , มหาวิทยาลัยราชภัฏพิบูลสงคราม , มหาวิทยาลัยราชภัฏอุตรดิตถ์ , มหาวิทยาลัยราชภัฏนครสวรรค์ , มหาวิทยาลัยราชภัฏเพชรบูรณ์ , มหาวิทยาลัยเจ้าพระยา , มหาวิทยาลัยพิษณุโลก , มหาวิทยาลัยภาคกลาง , วิทยาลัยนอร์ทเทิร์น , มหาวิทยาลัยเทคโนโลยีราชมงคลล้านนา พิษณุโลก , มหาวิทยาลัยเทคโนโลยีราชมงคลล้านนา ตาก , มหาวิทยาลัยมหาจุฬาลงกรณราชวิทยาลัย วิทยาเขตนครสวรรค์ , วิทยาลัยชุมชนตาก , วิทยาลัยชุมชนอุทัยธานี และวิทยาลัยชุมชนพิจิตร โดยได้รับจัดสรรงบประมาณในการดำเนินการจากกระทรวงการอุดมศึกษา วิทยาศาสตร์ วิจัยและนวัตกรรม ประจำปีงบประมาณ 2561-2563 ดังนี้

ปีงบประมาณ	จำนวนโครงการ/กิจกรรม	จำนวนงบประมาณ
2561	21	1,800,000
2562	21	1,300,000
2563	4	600,000
<b>รวม</b>	<b>46</b>	<b>3,700,000</b>

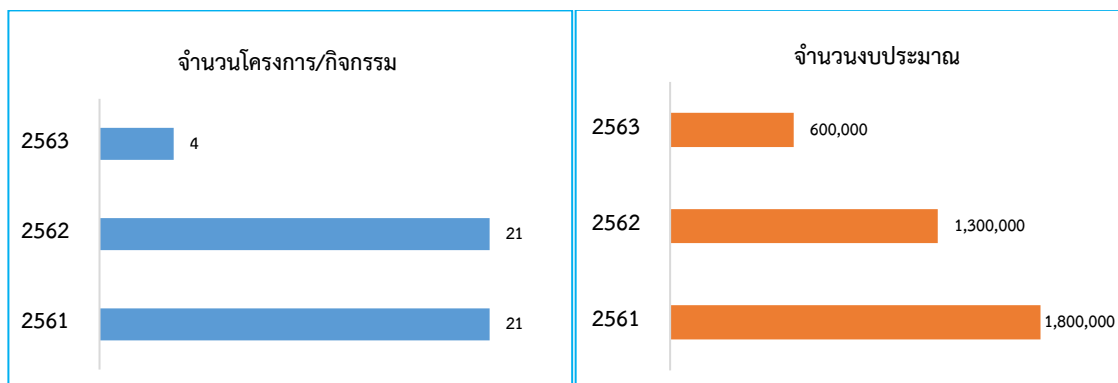

แผนภูมิที่ 14 แสดงจำนวนโครงการ/กิจกรรมเครือข่ายเพื่อการพัฒนาอุดมศึกษาภาคเหนือตอนล่าง

แผนภูมิที่ 15 แสดงจำนวนงบประมาณโครงการ/กิจกรรมเครือข่ายเพื่อการพัฒนาอุดมศึกษาภาคเหนือตอนล่าง

ปีงบประมาณ 2563 เครือข่ายเพื่อการพัฒนาอุดมศึกษา ภาคเหนือตอนล่าง ได้รับงบประมาณจัดสรรจาก กระทรวงการอุดมศึกษา วิทยาศาสตร์ วิจัยและนวัตกรรม เพื่อดำเนินโครงการรณรงค์ป้องกันและแก้ไขปัญหายาเสพติด ในสถาบันอุดมศึกษา เป็นจำนวนเงิน 600,000 บาท และมอบหมายให้มหาวิทยาลัยนเรศวรในฐานะแม่ข่ายเป็นผู้รับผิดชอบในการดำเนินโครงการฯ ดังรายละเอียดต่อไปนี้

ชื่อโครงการ	ระยะเวลาการจัด	ผู้รับผิดชอบ	งบประมาณ (บาท)
พัฒนาระบบสารสนเทศเครือข่ายยาเสพติดกลุ่มภาคเหนือตอนล่าง 16 สถาบัน (North Low Antidrug 4.0)	ตลอดปีงบประมาณ	มหาวิทยาลัยนเรศวร	150,000
ประชาสัมพันธ์การใช้ระบบสารสนเทศเครือข่ายยาเสพติดกลุ่มภาคเหนือตอนล่าง 16 สถาบัน	ตลอดปีงบประมาณ	มหาวิทยาลัยนเรศวร	50,000
การแลกเปลี่ยนเรียนรู้สำหรับผู้ใช้งานระบบสารสนเทศเครือข่ายยาเสพติดกลุ่มภาคเหนือตอนล่าง 16 สถาบัน	13-14 สิงหาคม 2563	มหาวิทยาลัยนเรศวร	65,000
ค่ายอาสาสมัครสร้างสรรค์สังคมสีขาว สร้างภูมิคุ้มกันชีวิต ห่างไกลยาเสพติดอย่างยั่งยืน สถาบันอุดมศึกษาเครือข่ายภาคเหนือตอนล่าง	24-26 สิงหาคม 2563	มหาวิทยาลัยนเรศวร	335,000

ในการดำเนินงานด้านการพัฒนานิสิต ได้รับงบประมาณสนับสนุนจากหน่วยงานภายนอกมหาวิทยาลัยที่เกี่ยวข้องในการขับเคลื่อนการดำเนินงาน โดยได้รับสนับสนุนปีงบประมาณ 2561-2563 ดังนี้

โครงการ	หน่วยงานที่สนับสนุน	ปีงบประมาณ		
		2561	2562	2563
โครงการเดินแอโรบิกเพื่อสุขภาพ	องค์การบริหารส่วนตำบลท่าโพธิ์	43,200	43,200	43,200
โครงการมหาวิทยาลัยปลอดเหล้า	สำนักงานกองทุนสนับสนุนการสร้างเสริมสุขภาพ	50,000	50,000	-
โครงการมหาวิทยาลัยปลอดบุหรี่	เครือข่ายวิชาชีพเพื่อสังคมไทยปลอดบุหรี่	-	-	-
<b>รวมทั้งสิ้น</b>		<b>93,200</b>	<b>93,200</b>	<b>43,200</b>

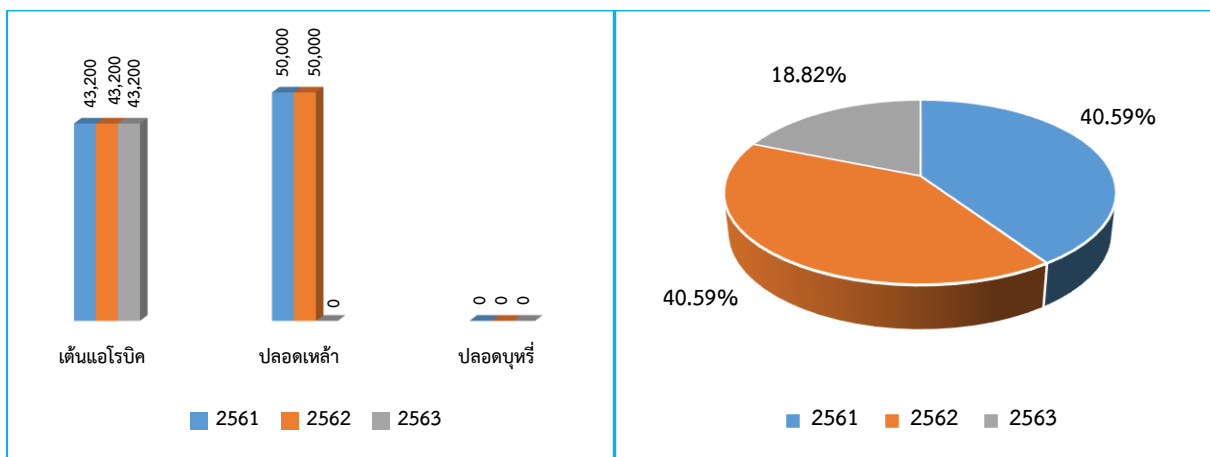

การดำเนินงานของกองกิจการนิสิต ยังได้รับความร่วมมือและสนับสนุนการดำเนินงานจากเครือข่ายด้านกิจกรรมพัฒนานิสิตทั้งภายในและภายนอกมหาวิทยาลัย ดังนี้

### เครือข่ายภายใน

1. เครือข่ายคณะกรรมการกิจการนิสิต
2. เครือข่ายผู้นำนิสิต มหาวิทยาลัยนเรศวร
3. เครือข่ายผู้ประสานงานกิจการนิสิต
4. เครือข่ายแกนนำนิสิตในการทำกิจกรรมต่าง ๆ ได้แก่ แกนนำนิสิตจิตอาสา , พี่เลี้ยงก้านกล้วย เป็นต้น

### เครือข่ายภายนอก

1. เครือข่ายเพื่อการพัฒนาอุดมศึกษา ภาคเหนือตอนล่าง (16 สถาบัน)
2. เครือข่ายเทา-งามสัมพันธ์ (5 สถาบัน)
3. เครือข่ายสถานีสตนักศึกษาระดับอุดมศึกษาทั่วประเทศ (173 สถาบัน)
4. เครือข่ายองค์กรนักศึกษาระดับประเทศ (45 สถาบัน)
5. เครือข่ายสถานีสตนักศึกษาระดับนานาชาติ (5 สถาบัน)
6. เครือข่ายอุดมศึกษาสัมพันธ์จังหวัดพิษณุโลก (8 สถาบัน)

นอกจากนี้ มหาวิทยาลัยยังสนับสนุนให้นิสิตเสนอผลงานเพื่อขอรับรางวัลนิสิตยอดเยี่ยม , รางวัลนิสิตที่สร้างชื่อเสียงให้กับมหาวิทยาลัย , รางวัลสวัสดิการนักศึกษา และรางวัลเชิดชูเกียรติ ประจำปีการศึกษา 2560 – 2562 ดังนี้

รางวัล	ปีการศึกษา 2560	ปีการศึกษา 2561	ปีการศึกษา 2562
รางวัลนิสิตยอดเยี่ยม	17	24	10
รางวัลนิสิตที่สร้างชื่อเสียงให้กับมหาวิทยาลัย	39	24	68
รางวัลสวัสดิการนักศึกษา	9	10	1
รางวัลเชิดชูเกียรติ	243	264	247
<b>รวมทั้งสิ้น</b>	<b>308</b>	<b>322</b>	<b>326</b>

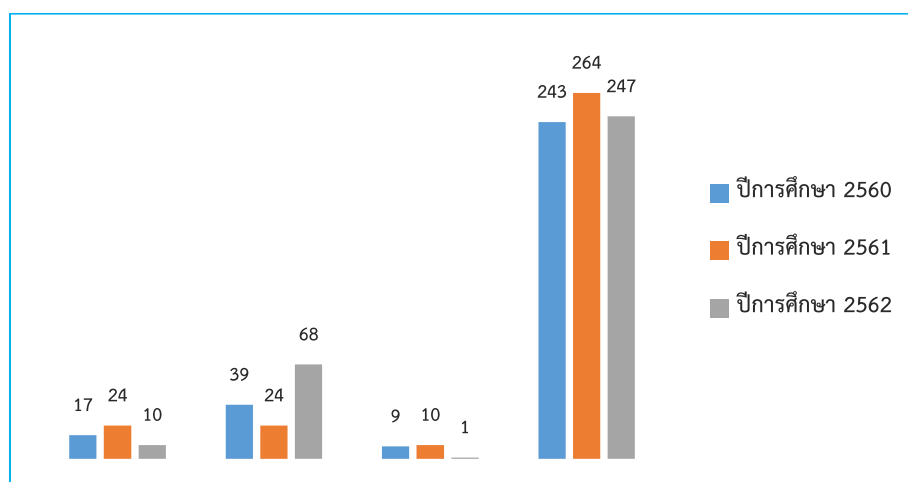

แผนภูมิที่ 18 จำนวนผลงานนิสิตที่ได้รับรางวัล ปีการศึกษา 2560 – ปีการศึกษา 2562



จะเห็นได้ว่า การดำเนินงานตามภารกิจในด้านการพัฒนานิสิตของกองกิจการนิสิต ได้สร้างให้นิสิตมี  
 อัตลักษณ์ที่พึงประสงค์ตามที่มหาวิทยาลัยกำหนด “**เป็นคนดี คนเก่ง มีวินัย ภูมิใจในชาติ**” ซึ่งได้สร้างชื่อเสียง  
 ให้กับมหาวิทยาลัยทั้งในระดับภูมิภาคและระดับประเทศ ดังต่อไปนี้

อัตลักษณ์นิสิต	ผลงาน
<p><b>เป็นคนดี</b> เป็นคนดี เป็นพลเมืองที่เข้มแข็ง ยึดมั่นในจรรยาบรรณวิชาชีพ มีความกล้าหาญทางจริยธรรมและความถูกต้อง</p>	<p>1. รางวัลชนะเลิศ รางวัลความประพฤติดี โดยพุทธสมาคมแห่งประเทศไทย ในพระบรมราชูปถัมภ์ ได้แก่ นางสาวเบญจรัตน์ ดีเรือง นิสิตคณะศึกษาศาสตร์ , นายธนัทภูมิ มณีรัตน์ นิสิตคณะวิศวกรรมศาสตร์, นายชลประคัลภ์ ประมวล นิสิตคณะวิทยาศาสตร์การแพทย์ , นางสาวพรนัชชา สายสินธุ์ นิสิตวิทยาลัยนานาชาติ , นายธนพล แขวงมาศ นิสิตคณะทันตแพทยศาสตร์ , นางสาวพัชราภรณ์ คงเพชร นิสิตคณะมนุษยศาสตร์ , นางสาวนิฐิตา เฟ็งละมูล นิสิตคณะศึกษาศาสตร์</p> <p>2. รางวัลลูกที่มีความกตัญญูต่อแม่อย่างสูงต่อแม่ ประจำปี 2563 นายพนพรุตน์ ไกรแก้วนวกาญจน์ นิสิตคณะสังคมศาสตร์</p>
<p><b>คนเก่ง</b> มีความรู้ ความเชี่ยวชาญตามสาขาวิชาการที่ถนัด มีทักษะการเรียนรู้ตลอดชีวิต สามารถนำความรู้ไปประยุกต์ใช้ในการประกอบวิชาชีพอย่างสร้างสรรค์ มีคุณลักษณะความเป็นผู้ประกอบการที่ทันสมัยและทันต่อความเปลี่ยนแปลงของสังคม สามารถอยู่ร่วมกับผู้อื่นได้อย่างมีความสุข</p>	<p>รางวัลชนะเลิศ เยาวชนต้นแบบเก่งและดี TO BE NUMBER ONE IDOL ในระดับอาชีวศึกษาและอุดมศึกษา ถ้วยพระราชทานทูลกระหม่อมหญิงอุบลรัตนราชกัญญาสิริวัฒนาพรรณวดี ได้แก่ นางสาวพรนัชชา สายสินธุ์ นิสิตวิทยาลัยนานาชาติ</p>
<p><b>มีวินัย</b> มีความรับผิดชอบต่อตนเอง ครอบครัว ชุมชนและสังคม เสียสละอดทน ขยันหมั่นเพียร และมุ่งมั่นสู่ความสำเร็จ</p>	<p>รางวัล "Young Innovator Award" Technology Exposition 2nd to 6th February 2020 Bangkok international จาก Citizen Innovation Singapore ได้แก่ นางสาวปวีรศา แข็งขัน นิสิตคณะวิทยาศาสตร์</p>
<p><b>ภูมิใจในชาติ</b> มีความภูมิใจในศิลปวัฒนธรรม ดนตรี และขนบธรรมเนียมประเพณีไทย ร่วมปลูกฝังความรักชาติ ศาสนา พระมหากษัตริย์ ส่งเสริมให้เกิดค่านิยมร่วมรักความเป็นไทยให้เกิดขึ้นอย่างต่อเนื่อง</p>	<p>รางวัลชมเชย นักศึกษารางวัลพระราชทาน โครงการคัดเลือกนักเรียน นักศึกษาและสถานศึกษา เพื่อรับรางวัลพระราชทาน ระดับอุดมศึกษา กระทรวงศึกษาธิการ ได้แก่ นายชนพัฒน์ พิสิท นิสิตคณะนิติศาสตร์</p>

### ส่วนที่ 3

#### การจัดบริการและสวัสดิการนิสิต

กองกิจการนิสิต มีระบบการให้บริการสวัสดิการนิสิตและระบบการช่วยเหลือนิสิต ได้แก่ ระบบการให้คำปรึกษาและส่งต่อ , ระบบแจ้งซ่อมออนไลน์ , ระบบจองหอพักออนไลน์ , ระบบเงินยืมฉุกเฉินไทยช่วยไทย , ระบบที่ปรึกษาหอพักนิสิต , ระบบการให้ความช่วยเหลือนิสิต และระบบผ่อนผันทหาร ซึ่งในปีงบประมาณ 2563 มีผลการดำเนินงานจำแนกเป็นด้านต่าง ๆ ดังนี้

ลำดับ	รายการ	จำนวน (ราย / ครั้ง)
1	การให้คำปรึกษา	2
2	การให้บริการข้อมูล	1,600
3	การรับแจ้งเหตุฉุกเฉินนิสิต	62
4	การจัดหางานพิเศษระหว่างเรียน	242
5	การผ่อนผันทหาร	617
6	การเรียนนักศึกษาวิชาทหาร	171
7	การให้บริการไปรษณีย์	30,429
8	การซ่อมบำรุงหอพัก	6,093
9	การรับทุนการศึกษา	294
10	การกู้ยืมเงินฉุกเฉินไทยช่วยไทย	12
11	การรับบริจาคเงินกองทุนการศึกษาเพื่อนิสิต	126
12	การรับซื้อร้องเรียน	15
13	การกระทำผิดวินัยนิสิต	979
14	ผู้ประกอบการร้านค้า	70
15	นิสิตพิการ	20
รวม		40,732

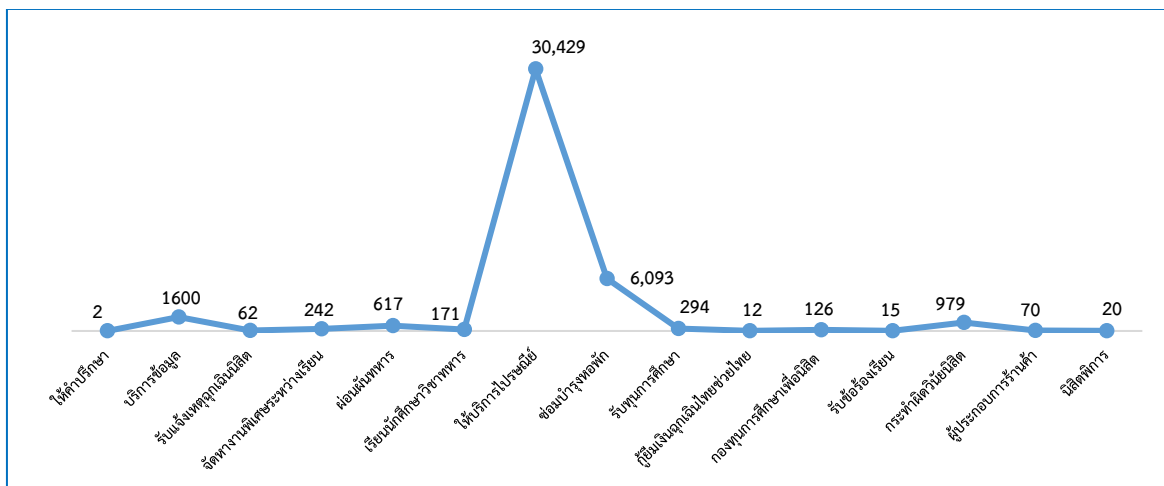

แผนภูมิที่ 19 แสดงจำนวนครั้งที่ให้บริการจำแนกตามการให้บริการ

## ด้านหอพักนิสิต

งานบริการสวัสดิการได้จัดบริการหอพักนิสิตรองรับการพักอาศัยสำหรับนิสิตชั้นปีที่ 1 ทั้งหอพักภายในมหาวิทยาลัย และหอพักในกำกับของมหาวิทยาลัย จำนวนทั้งสิ้น 30 อาคาร จำนวนห้องพัก 1,932 ห้อง รองรับนิสิตได้จำนวน 6,430 คน ดังรายละเอียดต่อไปนี้

ลำดับ	ประเภทหอพัก	จำนวน (คน)	ร้อยละ
1	หอพักมหาวิทยาลัยนเรศวร (ชาย)	316	4.91
2	หอพักมหาวิทยาลัยนเรศวร (หญิง)	4,424	68.80
3	หอพักในเครือข่ายของมหาวิทยาลัยนเรศวร (ชาย)	1,642	25.54
4	หอพักในเครือข่ายของมหาวิทยาลัยนเรศวร (หญิง)	48	0.75
รวม		6,430	100

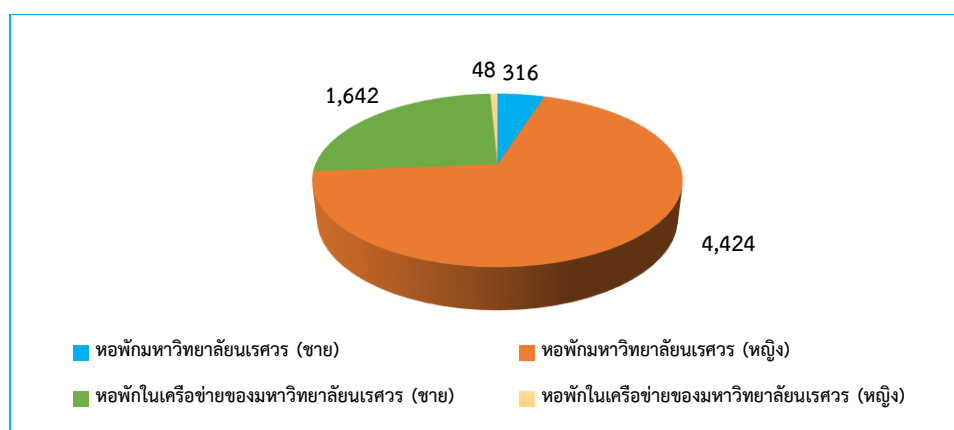

แผนภูมิที่ 20 แสดงจำนวนนิสิตที่เข้าพักหอพักมหาวิทยาลัยนเรศวรและหอพักในเครือข่ายมหาวิทยาลัยนเรศวร

ลำดับ	ประเภทนิสิต	จำนวน(คน)	ร้อยละ
1	หอพักนิสิตไทย	6,393	99.67
2	หอพักนิสิตต่างชาติ	21	0.33
รวม		6,414	100

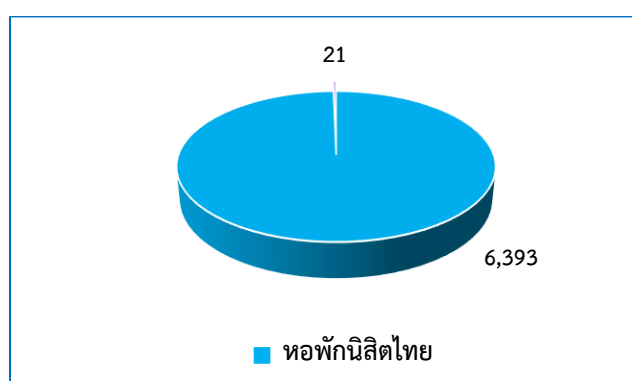

แผนภูมิที่ 21 แสดงจำนวนนิสิตไทยและนิสิตต่างชาติที่เข้าพักหอพักมหาวิทยาลัยนเรศวรและหอพักในเครือข่ายมหาวิทยาลัยนเรศวร

ลำดับ	ประเภทห้องพัก	จำนวน (คน)	ร้อยละ
1	หอพักแอร์	3,490	54.41
2	หอพักพัดลม	2,924	45.59
รวม		6,414	100

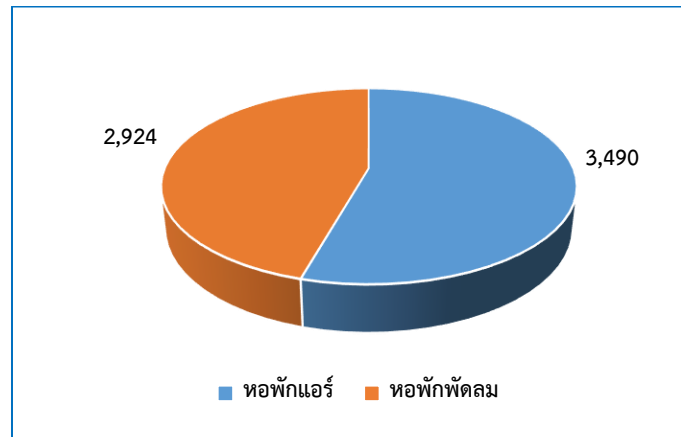

แผนภูมิที่ 22 แสดงจำนวนนิสิตที่เข้าพักหอพักมหาวิทยาลัยนเรศวรและหอพักในเครือข่ายมหาวิทยาลัยนเรศวรจำแนกตามห้องแอร์และห้องพัดลม

### ด้านการให้บริการข้อมูล

ลำดับ	รายการ	ปี พ.ศ.2562			ปี พ.ศ.2563									รวม
		ต.ค	พ.ย	ธ.ค	ม.ค	ก.พ	มี.ค	เม.ย	พ.ค	มิ.ย	ก.ค	ส.ค	ก.ย	
1	ให้บริการข้อมูล	33	45	30	22	12	21	150	375	311	278	247	76	1,600
2	บริการให้คำปรึกษา	-	-	-	-	-	-	-	-	-	-	-	2	2
รวม		33	45	30	22	12	21	150	375	311	278	247	78	1,602

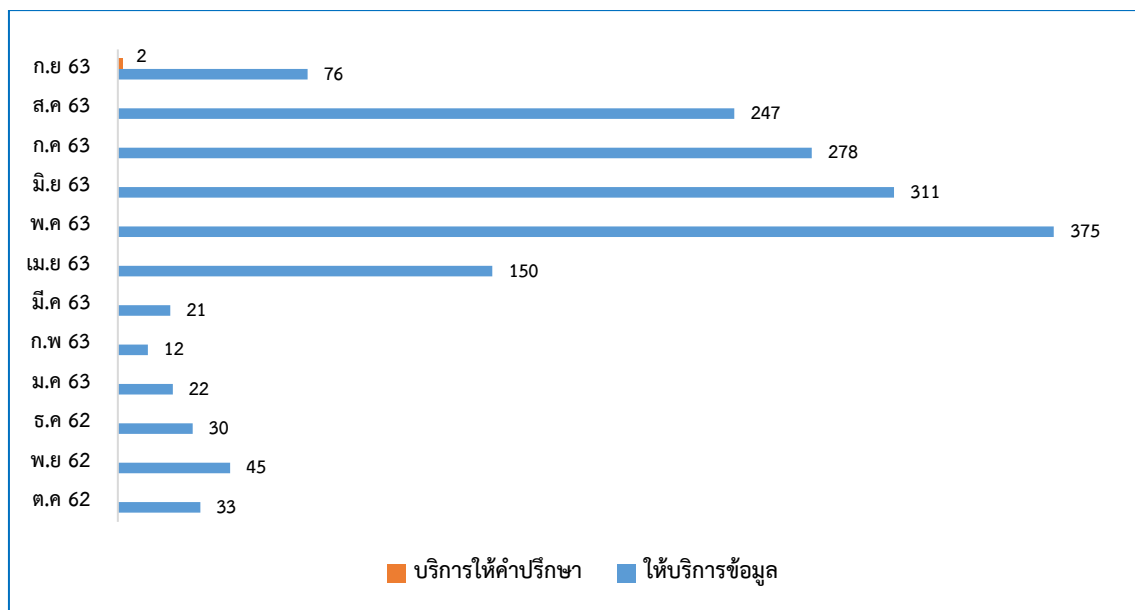

แผนภูมิที่ 23 แสดงจำนวนการให้บริการด้านการให้คำปรึกษาและการให้บริการข้อมูล ตั้งแต่เดือนตุลาคม 2562 - เดือนกันยายน 2563

## ด้านการให้บริการไปรษณีย์

ที่	รายการ	ปี พ.ศ.2562			ปี พ.ศ.2563									รวม
		ต.ค.	พ.ย.	ธ.ค.	ม.ค.	ก.พ.	มี.ค.	เม.ย.	พ.ค.	มิ.ย.	ก.ค.	ส.ค.	ก.ย.	
1	จดหมายธรรมดา	818	629	726	1,153	909	1,153	785	547	502	547	834	739	9,342
2	EMS	1,664	985	1,523	1,611	1,347	1,611	21	20	20	405	1,775	830	11,812
3	พัสดุ	1,151	676	990	1,324	1,088	1,324	101	75	167	327	1,100	952	9,275
รวม		3,633	2,290	3,239	4,088	3,344	4,088	907	642	689	1,279	3,709	2,521	30,429

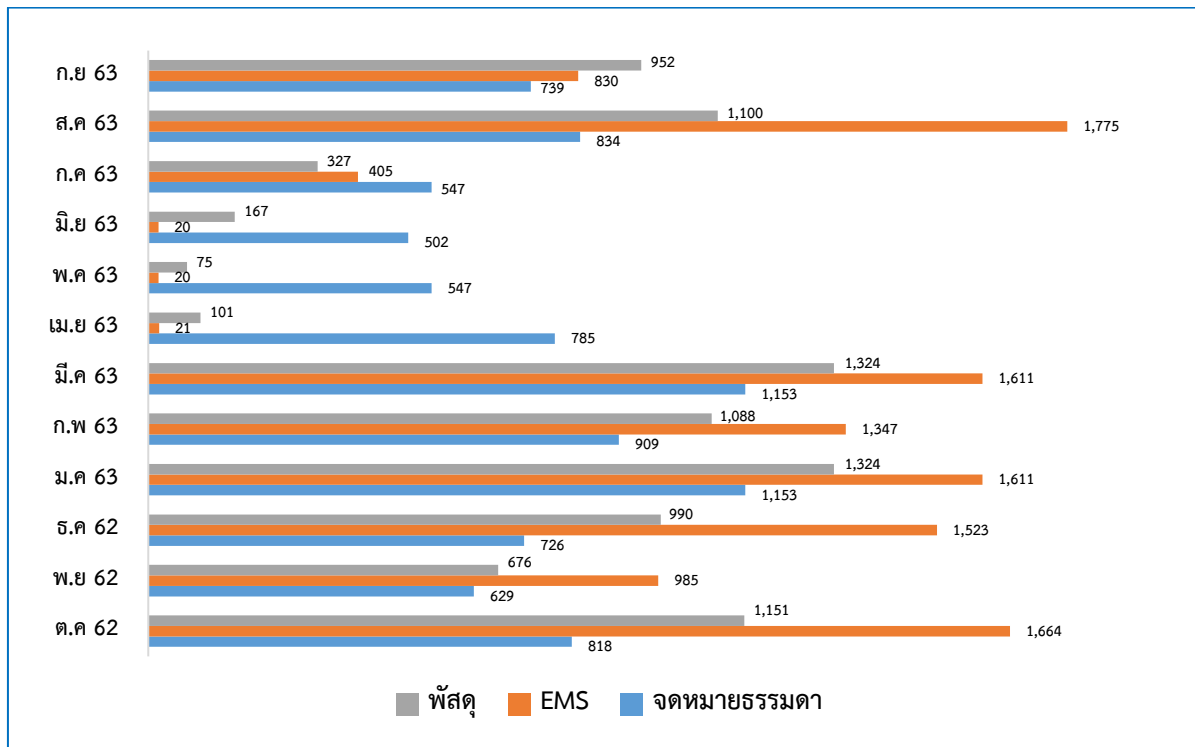

แผนภูมิที่ 24 แสดงจำนวนการให้บริการทางไปรษณีย์ ตั้งแต่เดือนตุลาคม 2562 – เดือนกันยายน 2563

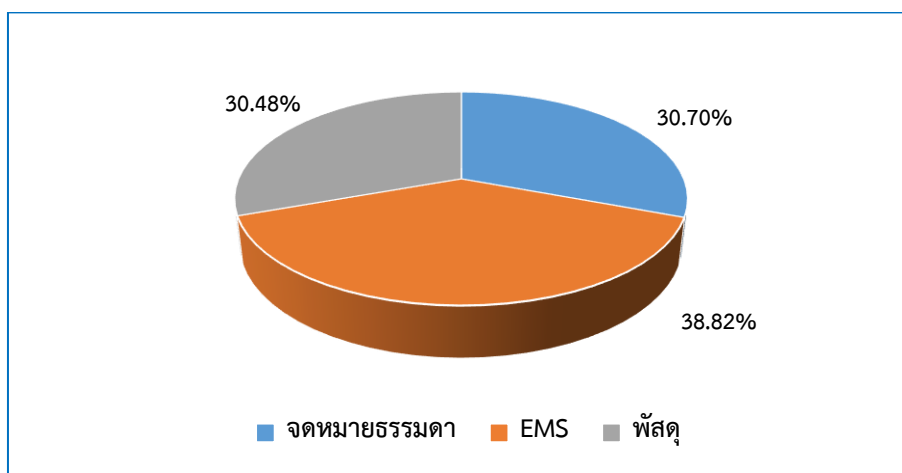

แผนภูมิที่ 25 แสดงร้อยละของการให้บริการไปรษณีย์

ด้านการซ่อมบำรุง

ศูนย์อาหารอาคารเฉลิมพระเกียรติ 72 พรรษาบรมราชินีนาถ (QS)

ลำดับ	รายการ	ปี พ.ศ.2562			ปี พ.ศ.2563									รวม
		ต.ค.	พ.ย.	ธ.ค.	ม.ค.	ก.พ.	มี.ค.	เม.ย.	พ.ค.	มิ.ย.	ก.ค.	ส.ค.	ก.ย.	
1	ไฟฟ้า	-	2	12	-	-	-	-	-	-	-	-	-	14
2	ประปา	-	-	2	-	-	-	-	-	-	-	-	-	2
3	ก่อสร้าง	-	-	-	-	-	-	-	-	-	-	-	-	-
รวม		-	2	14	-	-	-	-	-	-	-	-	-	16

ศูนย์อาหาร NU Canteen

ลำดับ	รายการ	ปี พ.ศ.2562			ปี พ.ศ.2563									รวม
		ต.ค.	พ.ย.	ธ.ค.	ม.ค.	ก.พ.	มี.ค.	เม.ย.	พ.ค.	มิ.ย.	ก.ค.	ส.ค.	ก.ย.	
1	ไฟฟ้า	-	-	-	-	-	-	-	-	-	-	49	-	49
2	ประปา	1	1	6	-	-	-	-	-	-	-	-	-	8
3	ก่อสร้าง	-	-	-	-	-	-	-	-	-	-	1	-	1
รวม		1	1	6	-	-	-	-	-	-	-	50	-	58

ศูนย์อาหาร NU Square

ลำดับ	รายการ	ปี พ.ศ.2562			ปี พ.ศ.2563									รวม
		ต.ค.	พ.ย.	ธ.ค.	ม.ค.	ก.พ.	มี.ค.	เม.ย.	พ.ค.	มิ.ย.	ก.ค.	ส.ค.	ก.ย.	
1	ไฟฟ้า	-	-	-	-	-	-	-	-	-	-	23	1	24
2	ประปา	-	-	-	-	-	-	-	-	-	-	12	-	12
3	ก่อสร้าง	-	-	-	-	-	-	-	-	-	-	1	-	1
รวม		-	-	-	-	-	-	-	-	-	-	36	1	37

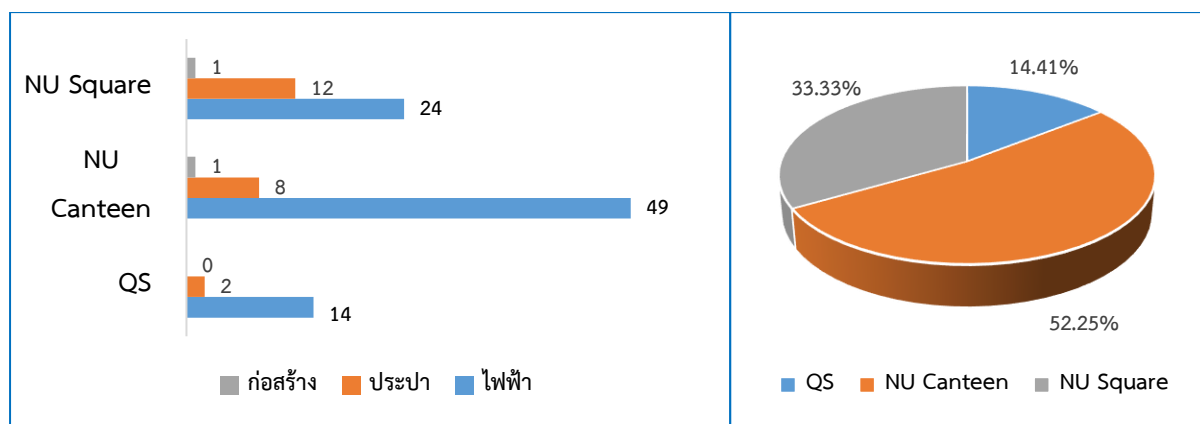

แผนภูมิที่ 26 แสดงจำนวนครั้งในการซ่อมบำรุงโภชนาการ

แผนภูมิที่ 27 แสดงร้อยละของการซ่อมบำรุงโภชนาการ

## ด้านโภชนาการ

ที่	รายการ	พื้นที่ให้บริการ (ล็อก/ครั้ง)					
		ศูนย์อาหาร NU Square		ศูนย์อาหาร NU Canteen		ศูนย์อาหารอาคารเฉลิมพระเกียรติ 72 พรรษาบรมราชินีนาถ (QS)	
		พื้นที่ให้เข้า	พื้นที่ทำ สัญญาแล้ว	พื้นที่ให้เข้า	พื้นที่ทำ สัญญาแล้ว	พื้นที่ให้เข้า	พื้นที่ทำ สัญญาแล้ว
1	ร้านจำหน่ายอาหาร อาหารว่าง เครื่องดื่ม	51	49	15	15	25	21
2	ซุ้มจำหน่ายอาหารว่างและเครื่องดื่ม	-	-	2	2	-	-
3	ร้านจำหน่ายสินค้าเบ็ดเตล็ด	2	2	-	-	4	3
4	ร้านสะดวกซื้อ	4	4	-	-	-	-
5	ร้านซักรีด	5	5	-	-	-	-
6	สำนักงานธนาคาร	2	2	-	-	-	-
7	เครื่องฝาก -ถอน เงินอัตโนมัติ (ATM)	3	3	-	-	5	5
8	ที่ทำการไปรษณีย์ และบริการรับส่งพัสดุด่วน	1	2	-	-	1	1
9	พื้นที่เช่าชั่วคราวสำหรับการจัดกิจกรรมส่งเสริม การขาย (ครั้ง)	-	21	-	1	-	1
10	พื้นที่ชั่วคราวสำหรับการจัดกิจกรรมโครงการ ของนิสิต (ครั้ง) (ไม่มีค่าเช่า)	-	11	-	10	-	4
รวม		68	99	17	28	35	35
คิดเป็นร้อยละ		68.69		60.71		100	

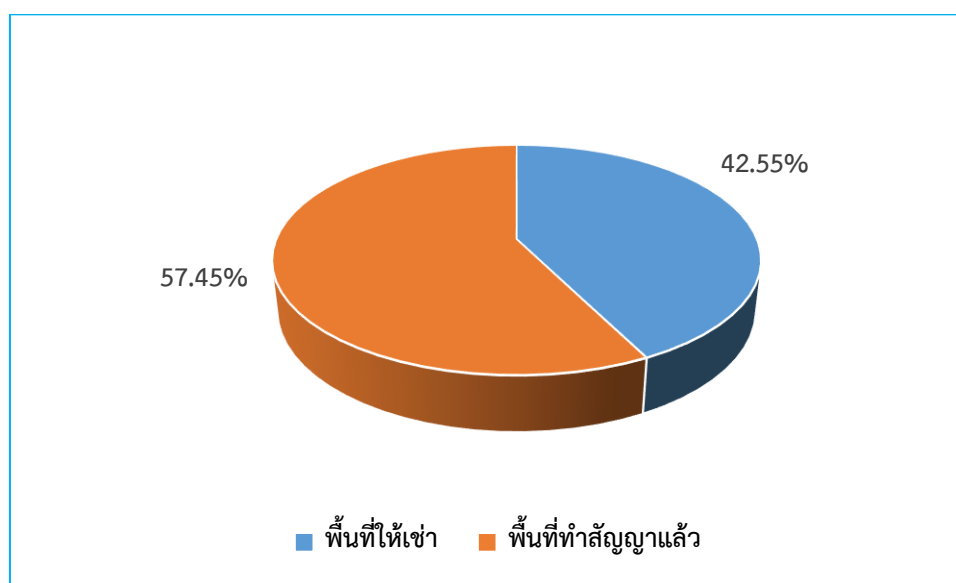

แผนภูมิที่ 28 แสดงร้อยละของพื้นที่ให้เช่าและพื้นที่ทำสัญญา

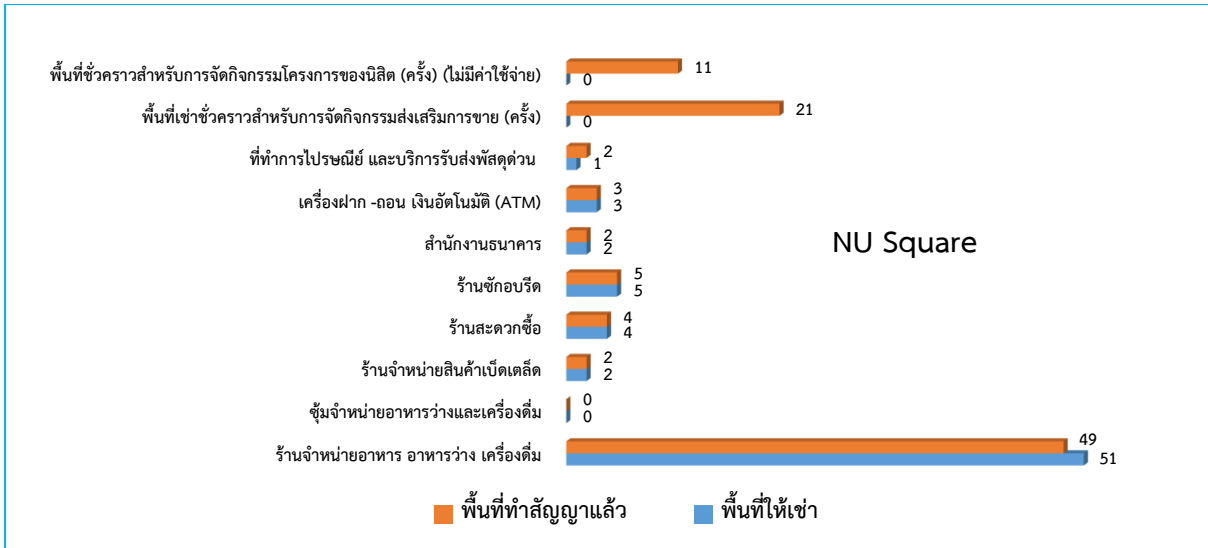

แผนภูมิที่ 29 แสดงจำนวนพื้นที่ให้เช่าและพื้นที่ทำสัญญาของศูนย์อาหาร NU Square



แผนภูมิที่ 30 แสดงจำนวนพื้นที่ให้เช่าและพื้นที่ทำสัญญาของศูนย์อาหาร NU Canteen

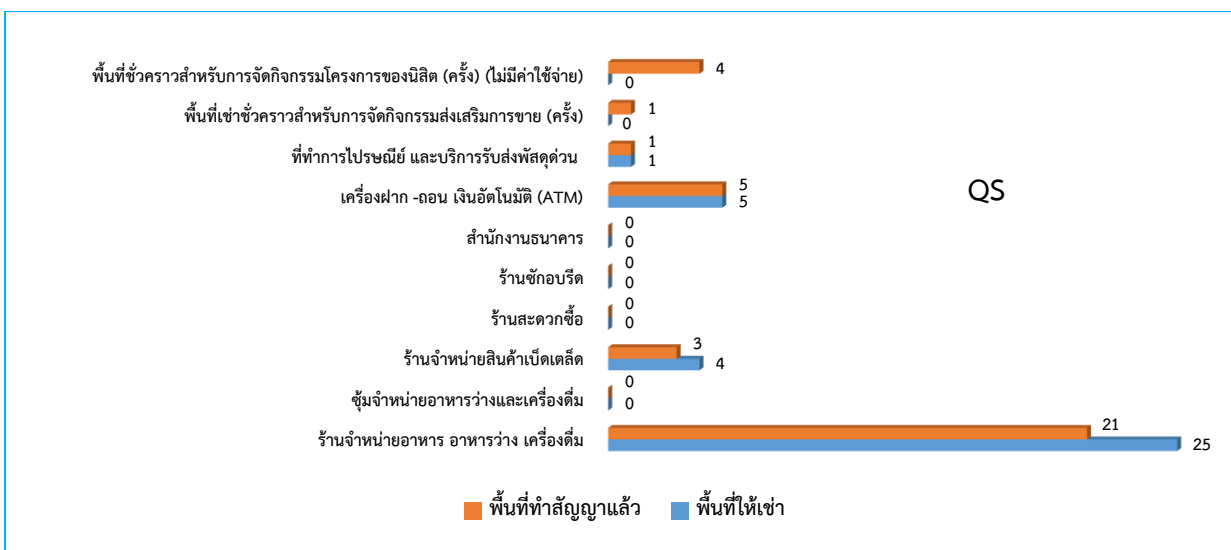

แผนภูมิที่ 31 แสดงจำนวนพื้นที่ให้เช่าและพื้นที่ทำสัญญาของศูนย์อาหาร อาคารเฉลิมพระเกียรติ 72 พรรษาบรมราชินีนาถ (QS)



### ด้านการรับแจ้งเหตุฉุกเฉิน

ลำดับ	รายการ	ปี พ.ศ.2562			ปี พ.ศ.2563									รวม
		ต.ค.	พ.ย.	ธ.ค.	ม.ค.	ก.พ.	มี.ค.	เม.ย.	พ.ค.	มิ.ย.	ก.ค.	ส.ค.	ก.ย.	
1	อุบัติเหตุจากรถจักรยานยนต์	5	10	5	4	1	3	3	-	1	3	2	2	39
2	อุบัติเหตุอื่นๆ	-	1	1	-	-	1	1	1	1	2	2	2	12
3	เจ็บป่วย	2	3	3	1	1	1	1	1	1	1	1	1	17
4	พยายามฆ่าตัวตาย	3	2	3	1	1	-	-	-	-	1	-	-	11
5	กินยาเกินขนาด	-	-	-	1	-	1	1	-	-	-	-	-	3
รวม		10	16	12	7	3	6	6	2	3	7	5	5	82

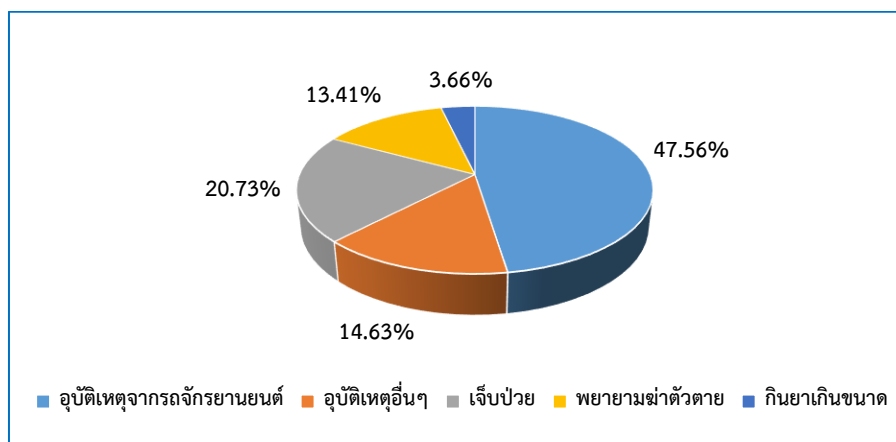

แผนภูมิที่ 32 แสดงร้อยละของการให้บริการของศูนย์รับแจ้งเหตุฉุกเฉินนิสิตมหาวิทยาลัยนครสวรรค์

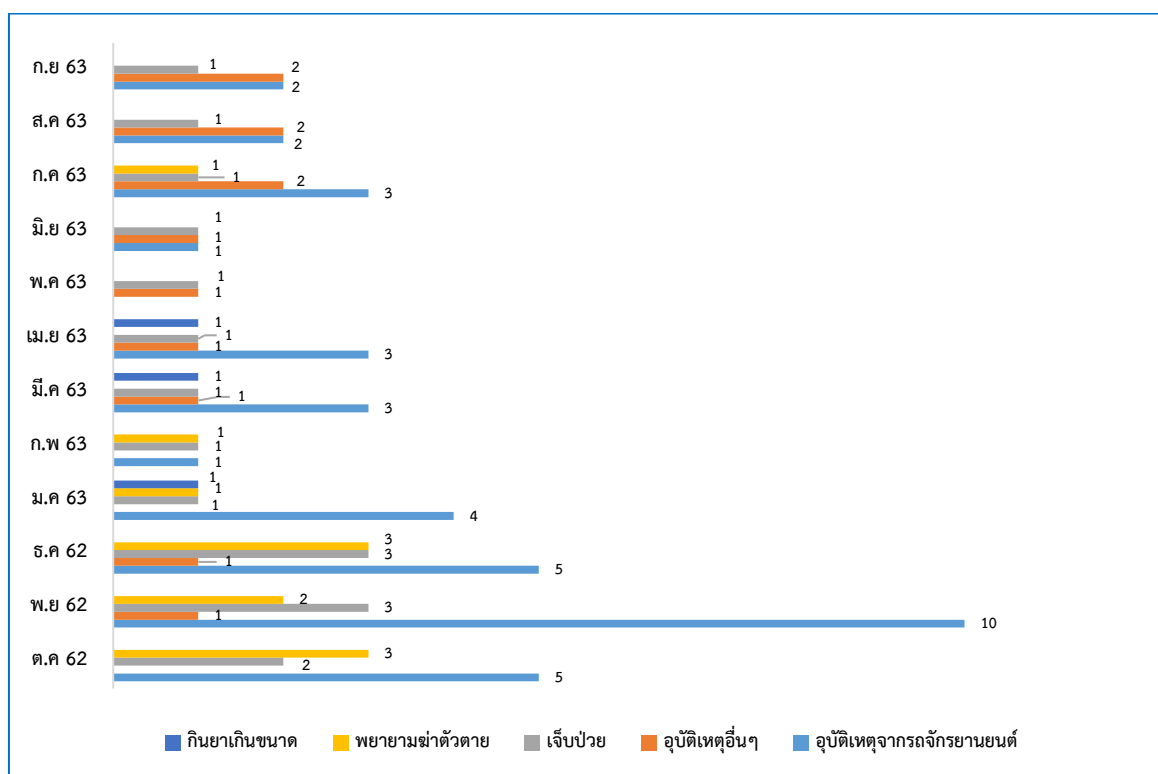

แผนภูมิที่ 33 แสดงจำนวนครั้งในการให้บริการของศูนย์รับแจ้งเหตุฉุกเฉินนิสิตมหาวิทยาลัยนครสวรรค์ ตั้งแต่เดือนตุลาคม 2562 – เดือนกันยายน 2563

## ด้านการกระทำผิดวินัยนิสิต

ลำดับ	รายการ	ปี พ.ศ.2562			ปี พ.ศ.2563									รวม
		ต.ค.	พ.ย.	ธ.ค.	ม.ค.	ก.พ.	มี.ค.	เม.ย.	พ.ค.	มิ.ย.	ก.ค.	ส.ค.	ก.ย.	
1	กลับเข้าหอพักหลังเวลา 01.00 น.	148	48	122	64	71	41	-	-	-	-	60	85	639
2	นำเครื่องดื่มแอลกอฮอล์ และสุราเข้าหอพัก	8	-	3	-	-	-	-	-	-	-	13	-	24
3	นำบุคคลอื่นที่มีได้รับอนุญาตเข้าหอพัก	6	6	10	5	3	5	-	-	-	-	6	7	48
4	อื่นๆ เช่น แสดงบัตรนิสิตเพื่อนเข้าหอพัก , ให้เพื่อนยืมบัตรนิสิตแสดงเข้าหอพัก , อ่านหนังสือ Common หอ 15 , ลืมบัตรนิสิต , เข้าหอพักโดยมิได้รับอนุญาตฯ , รับ-ส่งของบริเวณหลังหอ 9 โรงจักรยาน , ขอออกก่อนเวลา 05.00น.ขึ้นรถไฟกลับต่างจังหวัด , ใส่หมวกเข้าหอพัก , เมาไม่รู้เรื่อง	32	18	27	28	18	11	-	-	-	-	42	92	268
รวม		194	72	162	97	92	57	-	-	-	-	121	184	979

หมายเหตุ เดือนเมษายน และเดือนกรกฎาคม 2563 เป็นช่วงปิดภาคการศึกษา

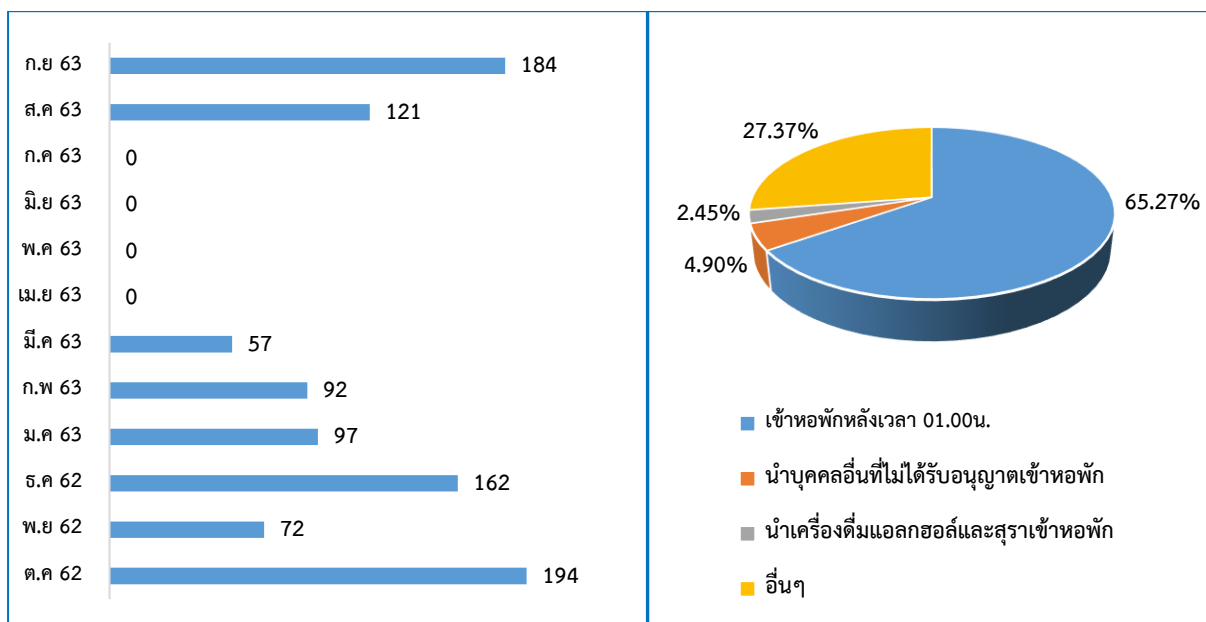

แผนภูมิที่ 34 แสดงจำนวนนิสิตที่กระทำผิดวินัย

แผนภูมิที่ 35 แสดงร้อยละของนิสิตที่กระทำผิดวินัย

## ด้านทุนการศึกษา

ลำดับ	แหล่งทุนการศึกษา	ประเภททุนการศึกษา		จำนวน (คน)	จำนวนเงิน/ ทุน	จำนวนเงิน รวม (บาท)
		ต่อเนื่อง	ไม่ต่อเนื่อง			
1	มูลนิธิทีสโก้ เพื่อการกุศล	✓	-	7	15,000.-	105,000.-
2	มูลนิธิบางกอกโพสท์	✓	-	1	65,000.-	65,000.-
3	บริษัท กรุงไทยการไฟฟ้า จำกัด	✓	-	15	40,000.-	600,000.-
4	มูลนิธิ 50 ปีธนาคารแห่งประเทศไทย	✓	-	3	50,000.-	150,000.-
5	มูลนิธินายนางโรงปูนผู้หนึ่ง	✓	-	8	40,000.-	320,000.-
6	มูลนิธิร่วมจิตต์น้อมเกล้าฯ	✓	-	4	8,000.-	32,000.-
7	มูลนิธิราชประชาสมาสัยฯ	✓	-	1	8,000.-	8,000.-
8	สภาสังคมสงเคราะห์แห่งประเทศไทย	✓	-	1	6,500.-	6,500.-
9	มูลนิธิราชประชานุเคราะห์ฯ	✓	-	5	15,000.-	75,000.-
10	ทุนอุดมศึกษาเพื่อการพัฒนาจังหวัด ชายแดนภาคใต้	✓	-	3	40,000.-	120,000.-
11	จากใจไทยพาณิชย์	✓	-	1	10,000.-	10,000.-
12	ทุนบุญรอดพัฒนานิสิต นักศึกษา	✓	-	16	25,000.-	400,000.-
13	มูลนิธิชิน โสภณพนิช	✓	-	4	15,000.-	60,000.-
14	มูลนิธิทาคาฮาชิ	✓	-	2	30,000.-	60,000.-
15	กองทุนบริษัท คาโอ อินดรัสเตียล	✓	-	1	21,000.-	21,000.-
16	บริษัท น้ำมันปิโตรเลียมไทย จำกัด	✓	-	1	40,000.-	80,000.-
17	ปตท.สผ.เพชร เอส 1	✓	-	3	42,200.-	126,600.-
	ปตท.สผ.เพชร เอส 1	✓	-	4	34,200.-	136,800.-
	ปตท.สผ.เพชร เอส 1	✓	-	3	26,200.-	78,600.-
	ปตท.สผ.เพชร เอส 1	✓	-	1	22,200.-	22,200.-
18	โครงการ 1 อำเภอ 1 ทุน ที่ศึกษาต่อใน ประเทศ	✓	-	4	116,800.-	467,200.-
19	ปริญญาดรีต่อเนื่องสมาคมเพื่อนชุมชน	✓	-	1	80,000.-	80,000.-
20	มูลนิธิอาจารย์บุญเรือน เอี่ยมสกุล	✓	-	3	10,000.-	30,000.-
21	มูลนิธิหอการค้าอเมริกัน-ไทย	✓	-	6	25,000.-	150,000.-
22	มูลนิธิวัดไทรฤกษ์	✓	-	1	20,000.-	20,000.-
23	ทุนในพระราชานุเคราะห์ฯ	✓	-	7	53,000.-	371,000.-
	ทุนในพระราชานุเคราะห์ฯ	✓	-	4	58,000.-	232,000.-
	ทุนในพระราชานุเคราะห์ฯ	✓	-	2	63,000.-	126,000.-
24	มูลนิธิอ้ายโนะโมะโตะ	✓	-	7	30,000.-	210,000.-
25	รศ.ดร.วรารกร สามโกเศศ	✓	-	1	36,000.-	36,000.-
26	The SET Foundation	✓	-	2	20,000.-	40,000.-
	The SET Foundation (ระลึกถึงคุณปีเตอร์)	-	✓	20	5,000.-	100,000.-

ลำดับ	แหล่งทุนการศึกษา	ประเภททุนการศึกษา		จำนวน (คน)	จำนวนเงิน/ ทุน	จำนวนเงินรวม (บาท)
		ต่อเนื่อง	ไม่ต่อเนื่อง			
27	ทุนเฉลิมราชกุมารี (สนับสนุนจาก สป.อว.)	✓	-	12	55,000.-	660,000.-
	ทุนเฉลิมราชกุมารี (สนับสนุนจาก มน.)	✓	-	12	เบิกจ่ายตามจริง	450,000.-
28	มูลนิธิช่วยนักเรียนที่ขาดแคลนา	✓	-	1	9,000.-	9,000.-
	มูลนิธิช่วยนักเรียนที่ขาดแคลนา	✓	-	4	8,000.-	32,000.-
29	ทุนรายเทอมมูลนิธิเชื้อนยัณฮี	✓	-	1	39,000.-	39,000.-
	ทุนรายเทอมมูลนิธิเชื้อนยัณฮี	✓	-	3	20,000.-	60,000.-
30	มูลนิธิสมเด็จพระสังฆราชา	-	✓	4	5,000.-	20,000.-
31	บริษัท ไทยออยล์ จำกัด (มหาชน)	✓	-	1	16,000.-	16,000.-
32	กองทุนการศึกษาเพื่อนิสิตม.นครสวรรค์	✓	-	20	15,000.-	300,000.-
	กองทุนการศึกษาเพื่อนิสิตม.นครสวรรค์	-	✓	40	10,000.-	400,000.-
	กองทุนการศึกษาเพื่อนิสิตม.นครสวรรค์ - ทุน อุกเขินนิสิต	-	✓	1	3,000.-	3,000.-
33	บัณฑิตม.นครสวรรค์คืนถิ่น - เอ็นราฟ	✓	-	6	100,000.-	600,000.-
34	บริษัท เอ็นราฟโนเนียส เมดิคอล อีควิป เมนส์ จำกัด	✓	-	1	10,000.-	10,000.-
35	สมเด็จพระบรมโอรสาธิราชฯ	✓	-	27	ไม่ระบุ	ไม่ระบุ
36	ทุนการศึกษา - นิสิตพิการ	✓	-	2	60,000.-	120,000.-
	ทุนการศึกษา - นิสิตพิการ	✓	-	3	42,200.-	126,600.-
	ทุนการศึกษา - นิสิตพิการ	✓	-	6	34,200.-	205,200.-
	ทุนการศึกษา - นิสิตพิการ	✓	-	7	32,200.-	225,400.-
	ทุนการศึกษา - นิสิตพิการ	✓	-	2	22,200.-	44,400.-
รวมทั้งสิ้น		47	4	295	1,550,900	7,659,500

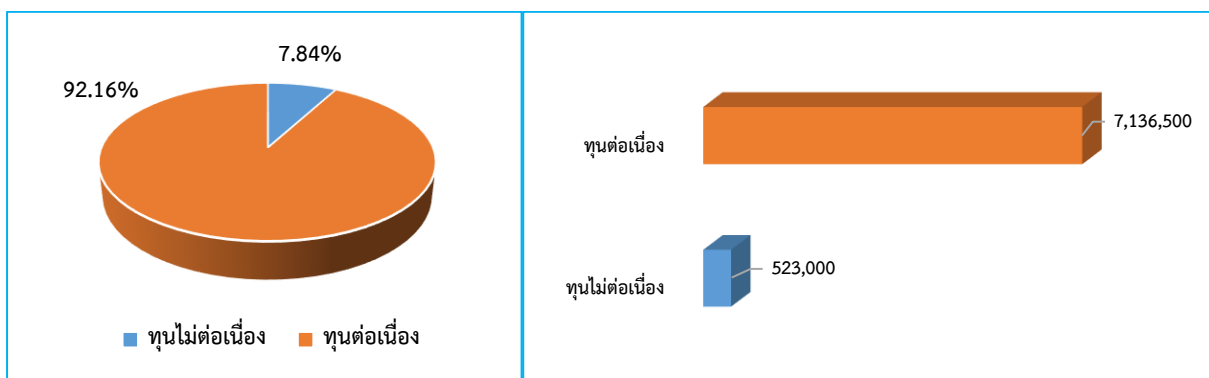

แผนภูมิที่ 36 แสดงร้อยละของจำนวนทุนการศึกษา

แผนภูมิที่ 37 แสดงร้อยละของจำนวนเงินทุนการศึกษา

## ด้านการทำงานพิเศษระหว่างเรียน

รายการ	จำนวน (คน)												จำนวนเงิน	
	ปี พ.ศ.2562			ปี พ.ศ.2563										
	ต.ค.	พ.ย.	ธ.ค.	ม.ค.	ก.พ.	มี.ค.	เม.ย.	พ.ค.	มิ.ย.	ก.ค.	ส.ค.	ก.ย.		
ตุลาคม	4													3,100
พฤศจิกายน		15												24,900
ธันวาคม			28											30,920
มกราคม				20										25,200
กุมภาพันธ์					47									54,540
มีนาคม						24								20,300
เมษายน							7							7,200
พฤษภาคม								12						36,000
มิถุนายน									74					119,600
กรกฎาคม										74				116,400
สิงหาคม											74			128,000
กันยายน												94		130,000
<b>รวม</b>	<b>473</b>												<b>696,160</b>	

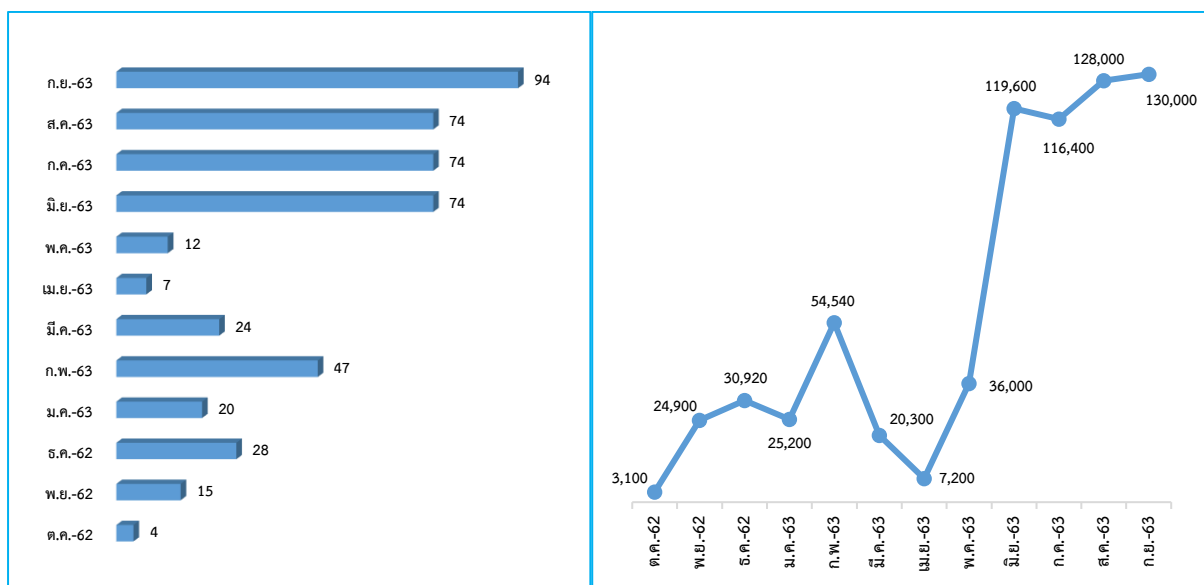

แผนภูมิที่ 38 แสดงจำนวนนิสิตที่ทำงานพิเศษระหว่างเรียน

แผนภูมิที่ 39 แสดงจำนวนงบประมาณที่นิสิตได้รับจากการทำงานพิเศษระหว่างเรียน

## ด้านการทำงานพิเศษภายในมหาวิทยาลัยและภายนอกมหาวิทยาลัย

ลำดับ	รายการ	จำนวน (คน)	จำนวนเงินรวม(บาท)
1	ภายในมหาวิทยาลัย	395	622,300
2	ภายนอกมหาวิทยาลัย	78	73,940
<b>รวม</b>		<b>473</b>	<b>696,240</b>

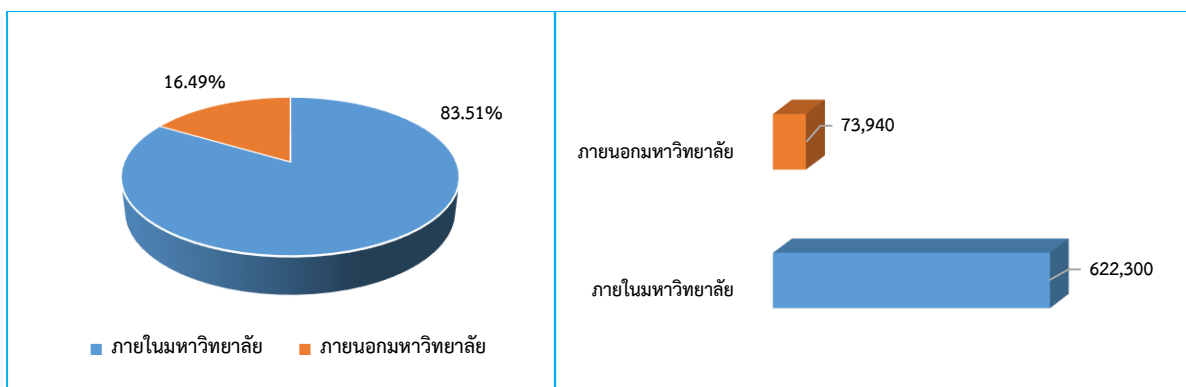

แผนภูมิที่ 40 แสดงร้อยละของนิสิตที่ทำงานพิเศษระหว่างเรียน

แผนภูมิที่ 41 แสดงจำนวนงบประมาณค่าตอบแทนที่นิสิตได้รับ

### สรุปคณะและจำนวนนิสิตทำงานพิเศษระหว่างเรียนของนิสิตมหาวิทยาลัยรัตนนคร

ลำดับ	รายการ	จำนวนคน	จำนวนเงิน/ทุน	จำนวนเงินรวม (บาท)
1	คณะวิทยาศาสตร์	34	49,600	49,600
2	คณะวิทยาศาสตร์การแพทย์	10	20,500	20,500
3	คณะเภสัชศาสตร์	6	9,720	9,720
4	คณะทันตแพทยศาสตร์	1	300	300
5	คณะสาธารณสุขศาสตร์	33	56,920	56,920
6	คณะสหเวชศาสตร์	23	36,720	36,720
7	คณะนิติศาสตร์	58	67,170	67,170
8	คณะบริหารธุรกิจฯ	50	74,630	74,630
9	คณะวิศวกรรมศาสตร์	41	61,820	61,820
10	คณะสถาปัตยกรรมศาสตร์	14	22,500	22,500
11	คณะศึกษาศาสตร์	90	135,450	135,450
12	คณะมนุษยศาสตร์	54	76,360	76,360
13	คณะสังคมศาสตร์	42	60,450	60,450
14	คณะเกษตรศาสตร์ฯ	8	9,800	9,800
15	วิทยาลัยนานาชาติ	9	17,300	17,300
รวม		473	699,240	699,240

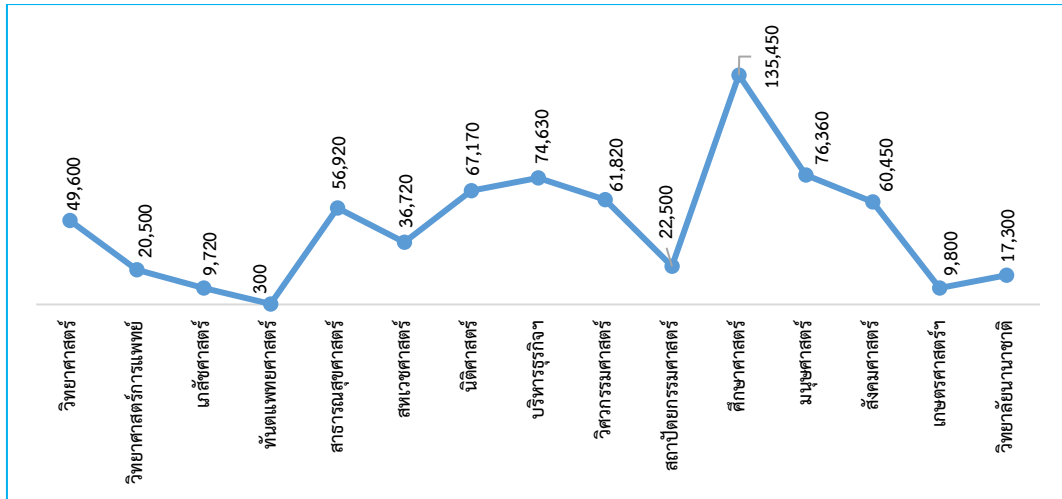

แผนภูมิที่ 42 แสดงจำนวนเงินค่าตอบแทนการทำงานพิเศษระหว่างเรียนจำแนกตามคณะ/วิทยาลัย

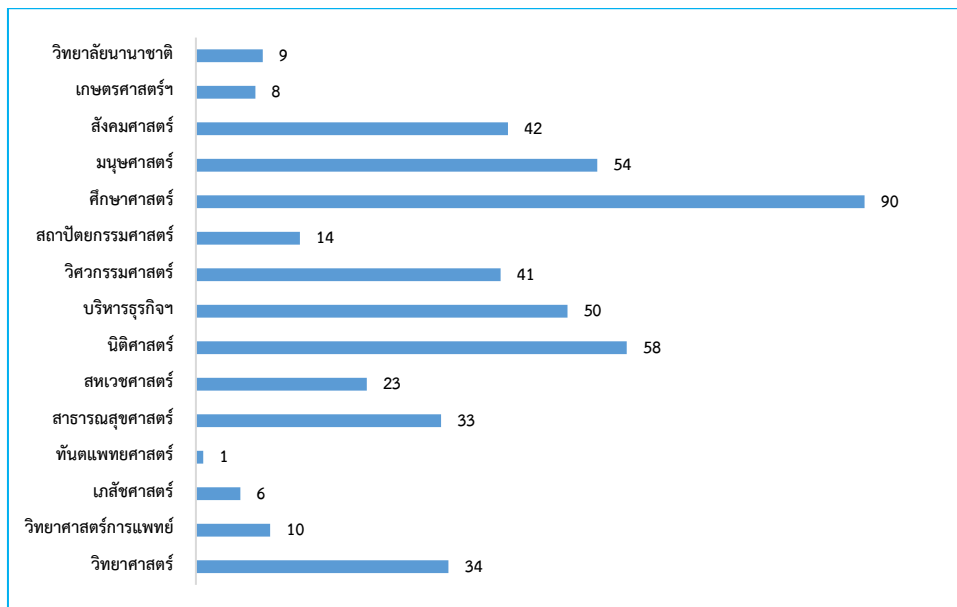

แผนภูมิที่ 43 แสดงจำนวนนิสิตที่ทำงานระหว่างเรียนจำแนกตามคณะ/วิทยาลัย

### ด้านนักศึกษาวิชาทหารแต่ละชั้นปี

ที่	รายการ	จำนวน (คน)
1	นศท.ชั้นปีที่ 3 ชาย	7
2	นศท.ชั้นปีที่ 4 ชาย	23
3	นศท.ชั้นปีที่ 5 ชาย	16
<b>รวมชาย</b>		<b>46</b>
4	นศท.ชั้นปีที่ 3 หญิง	7
5	นศท.ชั้นปีที่ 4 หญิง	102
6	นศท.ชั้นปีที่ 5 หญิง	62
<b>รวมหญิง</b>		<b>171</b>

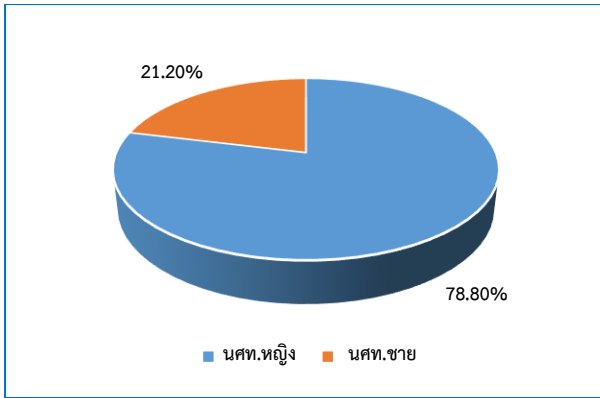

แผนภูมิที่ 44 แสดงร้อยละของ นศท.จำแนกตามเพศ

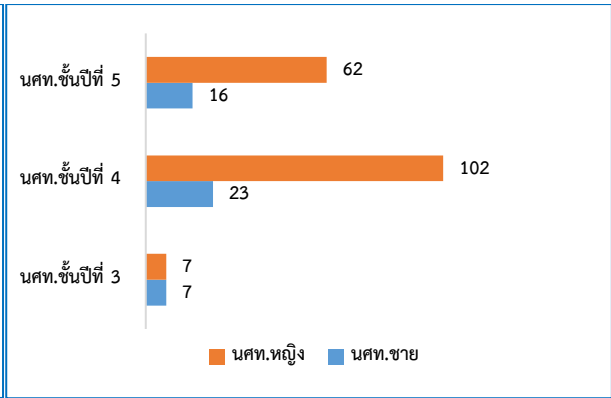

แผนภูมิที่ 45 แสดงจำนวน นศท.จำแนกตามชั้นปี



## ส่วนที่ 4

### ศิษย์เก่าสัมพันธ์

#### กองทุนศิษย์เก่ามหาวิทยาลัยนเรศวร

กองทุนศิษย์เก่ามหาวิทยาลัยนเรศวร ได้จัดตั้งขึ้นตั้งแต่ปี 2556 โดยมีวัตถุประสงค์เพื่อระดมทุนจากศิษย์เก่าและผู้มีจิตศรัทธาในการมีส่วนร่วมพัฒนามหาวิทยาลัยและสังคม ตลอดจนเป็นการแสดงให้เห็นถึงการมีส่วนร่วมของบรรดาศิษย์เก่าทั้งในประเทศและต่างประเทศ และเชื่อมความสัมพันธ์ระหว่างศิษย์เก่าและนิสิตปัจจุบันให้เกิดเครือข่ายอย่างเข้มแข็งและยั่งยืน และได้มีการเรียกจัดเก็บเงินเพื่อสมทบเข้ากองทุนศิษย์เก่ามหาวิทยาลัยนเรศวร จำนวน 200 บาท จากการจัดเก็บเงินค่าธรรมเนียมการขึ้นทะเบียนปริญญาบัตร/ประกาศนียบัตร ตามประกาศมหาวิทยาลัยนเรศวร เรื่อง กำหนดอัตราค่าธรรมเนียมการศึกษาที่เรียกเก็บเป็นรายครั้ง ประจำปีการศึกษา 2560 เป็นต้นไป (แก้ไขเปลี่ยนแปลง) ลงวันที่ 9 พฤศจิกายน 2560 ซึ่งมหาวิทยาลัยได้มอบหมายให้กองกิจการนิสิตเป็นผู้รับผิดชอบดูแล นั้น

ในปีงบประมาณ 2563 กองทุนศิษย์เก่ามหาวิทยาลัยนเรศวร มีรายได้จากการจัดเก็บค่าธรรมเนียมการขึ้นทะเบียนปริญญาบัตร/ประกาศนียบัตร ดังนี้

เดือน	จำนวนผู้ขึ้นทะเบียน (คน)	จำนวนเงิน (บาท)	หัก 6%	คงเหลือ (บาท)
ตุลาคม 2562	1,672	334,400	20,064	314,336
พฤศจิกายน 2562	819	163,800	9,828	153,972
ธันวาคม 2562	1,798	359,600	21,576	338,024
มกราคม 2563	122	24,400	1,464	22,936
กุมภาพันธ์ 2563	8	1,600	96	1,504
มีนาคม - เมษายน 2563	195	39,000	2,340	36,660
พฤษภาคม 2563	90	18,000	1,080	16,920
มิถุนายน 2563	217	43,400	2,604	40,796
กรกฎาคม 2563	174	34,800	2,088	32,712
สิงหาคม - กันยายน 2563	283	56,600	3,396	53,204
รวม	5,378	1,075,600	64,536	1,011,064

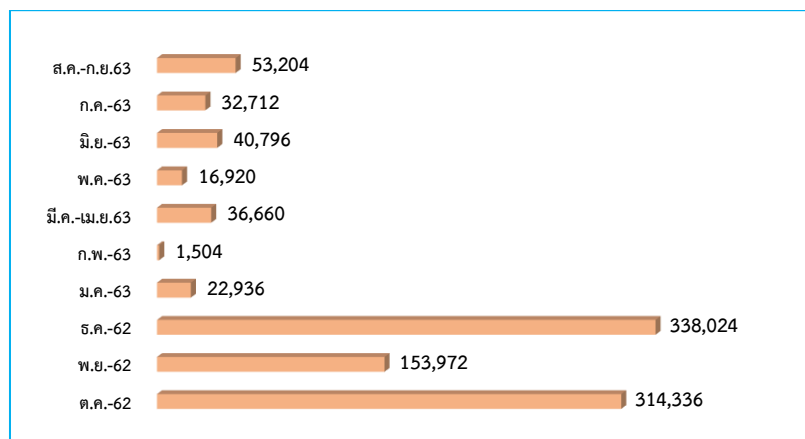

แผนภูมิที่ 46 แสดงจำนวนงบประมาณค่าธรรมเนียมการขึ้นทะเบียนบัณฑิต/ประกาศนียบัตร

นอกจากนั้นแล้ว กองทุนศิษย์เก่ามหาวิทยาลัยนเรศวร ยังมีรายได้จากแหล่งอื่นๆ เช่น เงินบริจาคและ ดอกเบี้ยธนาคาร รายละเอียดดังนี้

ตารางเปรียบเทียบการประมาณการรายได้กับรายได้ที่เก็บได้จริง ของกองทุนศิษย์เก่ามหาวิทยาลัย นเรศวรประจำปีงบประมาณ 2563

รายการ	ปีงบประมาณ 2563		หมายเหตุ
	ประมาณการ	รายได้จริง	
ค่าธรรมเนียม	1,001,000.00	966,696.00	
เงินบริจาค	-	284,800.00	ร้านซูลีมาศ/ศิษย์เก่าดีเด่น
ดอกเบี้ยธนาคาร	-	17,849.21	
<b>รวมรายได้</b>	<b>1,001,000.00</b>	<b>1,269,345.21</b>	<b>คิดเป็นร้อยละ 126.81</b>

จากตารางดังกล่าว จะเห็นได้ว่ารายได้ที่เก็บได้จริงของกองทุนศิษย์เก่ามหาวิทยาลัยนเรศวร ประจำปี งบประมาณ 2563 ได้เกินกว่าที่ประมาณการไว้ เป็นเงินจำนวน 268,345.21 บาท คิดเป็นร้อยละ 126.81 จาก รายได้ที่ประมาณการไว้

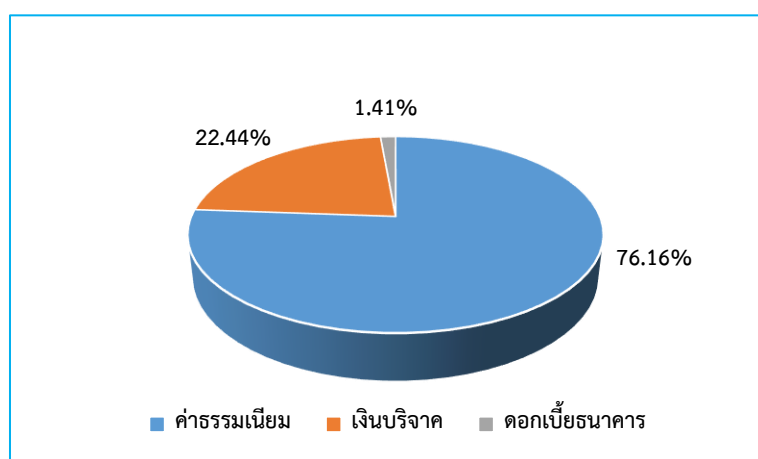

แผนภูมิที่ 47 แสดงร้อยละของรายได้ที่เก็บเข้ากองทุนศิษย์เก่ามหาวิทยาลัยนเรศวร

ปัจจุบันกองทุนศิษย์เก่ามหาวิทยาลัยนเรศวร มียอดเงินในบัญชีธนาคารกรุงไทย สาขามหาวิทยาลัย นเรศวร ชื่อบัญชี กองทุนศิษย์เก่ามหาวิทยาลัยนเรศวร เลขบัญชี 857-0-25325-7 เป็นจำนวนเงิน **5,542,474.37 บาท (ห้าล้านห้าแสนสี่หมื่นสองพันสี่ร้อยเจ็ดสิบสี่บาทสามสิบเจ็ดสตางค์)** ข้อมูล ณ วันที่ 15 กันยายน 2563

ตามประกาศมหาวิทยาลัยนเรศวร เรื่อง หลักเกณฑ์ เงื่อนไขและวิธีปฏิบัติที่เกี่ยวข้องกับกองทุน ศิษย์เก่ามหาวิทยาลัยนเรศวร ลงวันที่ 11 มกราคม 2562 ข้อ 5 เงื่อนไขการใช้จ่ายเงินกองทุน คือ ให้จัดทำ ประมาณการรายรับ และหักให้มหาวิทยาลัยตามระเบียบหรือประกาศที่กำหนด(กองทุนคงยอดเงินต้น 3% กองทุนปรับปรุงอาคาร3%) หลังจากดำเนินการเรียบร้อยแล้ว ให้จัดสรรงบประมาณแบ่งเป็น 40% ให้ใช้เพื่อการ ดำเนินการของงานศิษย์เก่าสัมพันธ์ 60% ให้สะสมไว้ในกองทุนนั้น งานศิษย์เก่าสัมพันธ์จึงได้นำมาจัดทำ แผนปฏิบัติงานและงบประมาณ ประจำปีงบประมาณ 2563 และได้ดำเนินการเสร็จสิ้นเป็นที่เรียบร้อยแล้ว รายละเอียดดังนี้

งบประมาณเงินรายได้ : กองทุนศิษย์เก่ามหาวิทยาลัยนเรศวร						
ที่	ชื่อโครงการ	ระยะเวลาและสถานที่ในการจัดกิจกรรม	ผลการดำเนินงาน	งบประมาณจากกองทุนศิษย์เก่า		
				ได้รับจัดสรร	จ่ายจริง	คงเหลือ
1	งบดำเนินการงานศิษย์เก่าสัมพันธ์	ปีงบประมาณ 2563	ค่าปฏิบัติงานนอกเวลาราชการและค่าวัสดุอุปกรณ์ที่ใช้ในงาน	50,000	42,390	7,610
2	โครงการพัฒนาศักยภาพนิสิตและศิษย์เก่า	มีนาคม 2563	ยกเลิกเนื่องจาก COVID-19	45,000	ยกเลิก	45,000
3	โครงการสัมมนาเครือข่ายสัมพันธ์อดีตผู้นำนิสิตกลับถิ่นนเรศวร ครั้งที่ 4	กุมภาพันธ์ 2563	ยกเลิกเนื่องจาก COVID-19	60,000	ยกเลิก	60,000
4	NU Congratulations	1- 3 ธันวาคม 2562	มีบัณฑิตใหม่มาถ่ายภาพที่บูธเป็นจำนวนมาก	45,000	45,000	0
5	โครงการเชิดชูเกียรติศิษย์เก่าดีเด่นและศิษย์เก่าสร้างชื่อเสียงประจำปี 2563	1 ธันวาคม 2562	ช่วงที่ 1 : จัดพิธีมอบโล่รางวัลศิษย์เก่าดีเด่น จำนวน 10 คน	40,000	33,270	6,730
6	โครงการจัดทำของที่ระลึกศิษย์เก่า	ปีงบประมาณ 2563	จัดทำของที่ระลึกสำหรับศิษย์เก่าที่เข้ามามีส่วนร่วมกับกิจกรรมของมหาวิทยาลัย	50,000	50,000	0
7	โครงการศิษย์เก่าเล่าเรื่อง	ปีงบประมาณ 2563	มีศิษย์เก่ามาบรรยาย จำนวน 5 ครั้ง (เนื่องจากสถานการณ์ covid-19 ทำให้ยกเลิกโครงการปัจฉิมนิเทศฯ)	70,000	15,756	54,244
8	โครงการศิษย์เก่าสัญจร	เมษายน 2563	ช่วงที่ 2 : ติดตามต่อยอดยกเลิกเนื่องจาก COVID-19	30,000	ยกเลิก	30,000
<b>รวม</b>				<b>390,000</b>	<b>186,416</b>	<b>203,584</b>

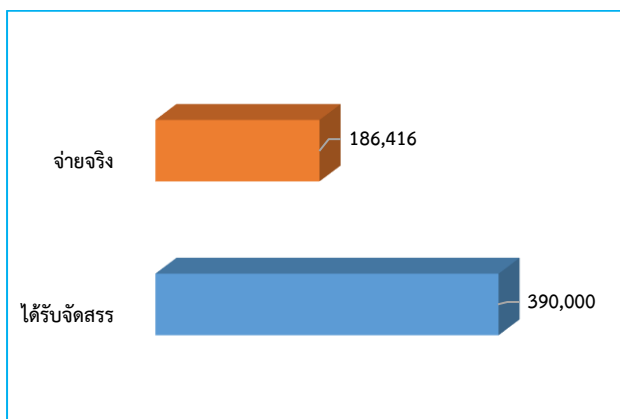

จากงบประมาณกองทุนฯ ที่ตั้งไว้ 390,000 บาท ใช้จ่ายไปเป็นเงินจำนวน 186,416 บาท แต่เนื่องจากสถานการณ์ COVID -19 ทำให้ไม่สามารถจัดกิจกรรมได้จึงมีการยกเลิกการดำเนินงานไป 3 โครงการ 1 กิจกรรม เป็นเงินจำนวน 135,000 บาท ฉะนั้น เหลืองบประมาณกองทุนฯ ทั้งสิ้น 203,584 บาท

แผนภูมิที่ 48 แสดงงบประมาณรายได้ กองทุนศิษย์เก่ามหาวิทยาลัยนเรศวร

งบประมาณเงินรายได้ : กองทุนกิจการนิสิต						
ที่	ชื่อโครงการ	ระยะเวลาและ สถานที่ ในการจัดกิจกรรม	ผลการดำเนินงาน	งบประมาณ		
				ได้รับ จัดสรร	จ่ายจริง	คงเหลือ
1	โครงการศิษย์เก่าสัญจร	18-19 มกราคม 2563 จ.สุโขทัย / จ.ตาก	ช่วงที่ 1 : ก่อร่างสร้างฐาน เยี่ยมเยียนศิษย์ เก่าที่ จ.สุโขทัย และ อ.แม่สอด และประชุม จัดตั้งชมรมศิษย์เก่า จ.สุโขทัย และ จ.ตาก	50,000	41,300	8,700
<b>รวม</b>				<b>50,000</b>	<b>41,300</b>	<b>8,700</b>

งบประมาณเงินรายได้ : สำนักงานอธิการบดี (โครงการ 30 ปี มหาวิทยาลัยนเรศวร)						
ที่	ชื่อโครงการ	ระยะเวลาและ สถานที่ ในการจัดกิจกรรม	ผลการดำเนินงาน	งบประมาณ		
				ได้รับ จัดสรร	จ่ายจริง	คงเหลือ
1	โครงการเชิดชูเกียรติศิษย์ เก่าดีเด่นและศิษย์เก่าสร้าง ชื่อเสียง ประจำปี 2563	14 กรกฎาคม 2563 จัดทำโล่ 30 โล่	ช่วงที่ 2 : พิจารณาคัดเลือก ศิษย์เก่าดีเด่น ปี 63 พิจารณาคัดเลือกศิษย์เก่าดีเด่น 30 คน จากผู้ที่ถูกเสนอชื่อ 68 คน	50,000	48,232	1,768
2	RUNNING FOR NU (NU RUN 2020)	กรกฎาคม 2563	ยกเลิกเนื่องจาก COVID-19	100,000	ยกเลิก	100,000
3	จัดทำบทเพลงมหาวิทยาลัย นเรศวร เพื่อประชาสัมพันธ์ ครบรอบ 30 ปี (เปลี่ยนแปลงมาจากโครงการ คอนเสิร์ต 30 ปี ฯ)	มิถุนายน - สิงหาคม 2563	เรียบเรียงดนตรีเพลงมาร์ชมหาวิทยาลัยใหม่ และเผยแพร่ลงบนสื่อออนไลน์ มีผู้เข้าชม 38,358 ครั้ง	50,000	45,680	4,320
<b>รวม</b>				<b>200,000</b>	<b>93,912</b>	<b>106,088</b>

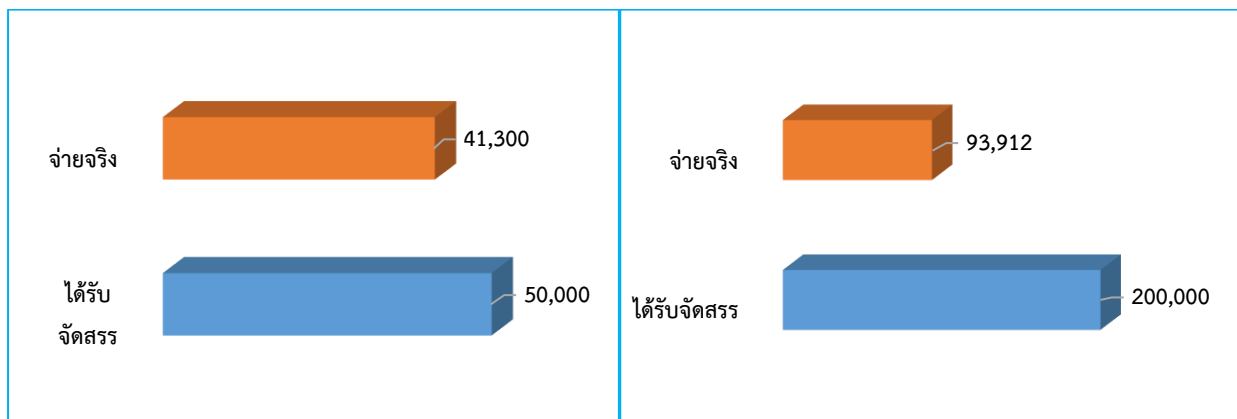

แผนภูมิที่ 49 แสดงงบประมาณรายได้กองทุนกิจการนิสิต

แผนภูมิที่ 50 แสดงงบประมาณรายได้สำนักงานอธิการบดี

## ฐานข้อมูลศิษย์เก่ามหาวิทยาลัยนเรศวร

งานศิษย์เก่าสัมพันธ์ กองกิจการนิสิต มีระบบฐานข้อมูลศิษย์เก่ามหาวิทยาลัยนเรศวร ซึ่งเป็นระบบสารสนเทศที่ใช้ในการรวบรวมข้อมูลด้านต่างๆของศิษย์เก่า ไม่ว่าจะเป็น ข้อมูลส่วนตัว ข้อมูลการศึกษา ข้อมูลการทำงาน และข้อมูลด้านการติดต่อสื่อสาร ซึ่งระบบฐานข้อมูลดังกล่าวสามารถแบ่งช่วงของการพัฒนาออกได้เป็น 3 ช่วง ตามลำดับดังนี้

**ช่วงที่ 1 :** ระบบฐานข้อมูลศิษย์เก่าได้เริ่มมีการพัฒนาครั้งแรกในปี พ.ศ. 2554 ซึ่งอยู่ในช่วงการดำเนินงานของกองพัฒนาศิษย์เก่าสัมพันธ์และมีการเปิดใช้ในปี พ.ศ. 2555 เป็นต้นมา ซึ่งในช่วงแรกจะมีลักษณะการเก็บข้อมูลที่ทำให้ศิษย์เก่าแต่ละคนเข้ามาบันทึกข้อมูลทั้งหมดด้วยตนเอง แล้วผู้ดูแลระบบจะเป็นผู้ตรวจสอบความถูกต้องของข้อมูล เพื่อที่จะเป็นการป้องกันความผิดพลาดของข้อมูลที่จะเกิดขึ้นนั่นเอง แต่ระบบฐานข้อมูลในช่วงแรกนี้ก็ยังมีช่องว่างและข้อเสียอยู่ คือ การที่ศิษย์เก่าเป็นผู้บันทึกข้อมูลทั้งหมดด้วยตนเองทำให้เกิดความหลากหลายของข้อมูลในตารางที่ควรเป็นค่าคงที่ และการที่ใช้การยืนยันความถูกต้องโดยผู้ดูแลระบบเพียงคนเดียวทำให้เกิดความล่าช้าและไม่สามารถตรวจสอบข้อมูลได้ในเวลาอันสั้น ทำให้มีข้อมูลตกค้างจากการตรวจสอบอยู่เป็นจำนวนมาก

**ช่วงที่ 2 :** หลังจากมีการปรับโครงสร้างของมหาวิทยาลัยทำให้กองพัฒนาศิษย์เก่าสัมพันธ์ ย้ายเข้ามาเป็นงานศิษย์เก่าสัมพันธ์ สังกัดกองกิจการนิสิต จึงได้มีการนำระบบฐานข้อมูลมาพัฒนาเพิ่มเติมเพื่อแก้ปัญหาในการยืนยันข้อมูล จึงได้มีการขอข้อมูลส่วนตัวทั้งหมดของศิษย์เก่าจากระบบทะเบียนออนไลน์ (www.reg.nu.ac.th) เพื่อที่จะนำมาเป็นข้อมูลตั้งต้นในการคัดกรองศิษย์เก่าที่จะสามารถเข้ามาบันทึกหรือแก้ไขข้อมูลของตนในระบบฐานข้อมูล ทำให้ง่ายต่อการตรวจสอบข้อมูลและคัดกรองศิษย์เก่ามากขึ้น แต่หลังจากใช้งานไปได้ไม่นานก็พบปัญหาในการใช้งานด้านความปลอดภัยของการเข้าถึงข้อมูล เพราะการเข้าถึงระบบฐานข้อมูลนั้นใช้เพียงชื่อและนามสกุล ทำให้เกิดช่องว่างที่มีฉฉสามารถเข้าถึงข้อมูลด้านอื่นๆของศิษย์เก่าได้ง่าย

**ช่วงที่ 3 :** หลังจากมีการพบปัญหาในการใช้งานทางงานศิษย์เก่าสัมพันธ์จึงได้มีการหาแนวทางร่วมกับผู้ใช้ระบบไม่ว่าจะเป็นส่วนของคณะ หรือนักพัฒนาในหลายๆภาคส่วน จนทำให้ได้แนวทางในการแก้ไขปัญหา ซึ่งตอนนี้ระบบฐานข้อมูลศิษย์เก่ามหาวิทยาลัยนเรศวร กำลังอยู่ในช่วงของการพัฒนาระบบเพื่อที่จะสามารถทำให้ระบบใช้งานได้ทั้งในระดับมหาวิทยาลัย คณะ และหน่วยงานที่เกี่ยวข้อง

ซึ่งหลังจากมีการพัฒนาและตรวจสอบข้อมูลของทั้ง 3 ช่วงนั้น ทำให้สามารถสรุปจำนวนข้อมูลศิษย์เก่าที่งานศิษย์เก่ามีอยู่ได้ทั้งหมด ตามตารางข้อมูลนี้

### จำนวนศิษย์เก่ามหาวิทยาลัยนเรศวร

กลุ่มคณะ	จำนวนข้อมูลศิษย์เก่า
คณะกลุ่มวิทยาศาสตร์สุขภาพ	20,879 คน
คณะกลุ่มวิทยาศาสตร์เทคโนโลยี	22,768 คน
คณะกลุ่มสังคมศาสตร์	45,322 คน
<b>รวมทั้งหมด</b>	<b>88,969 คน</b>

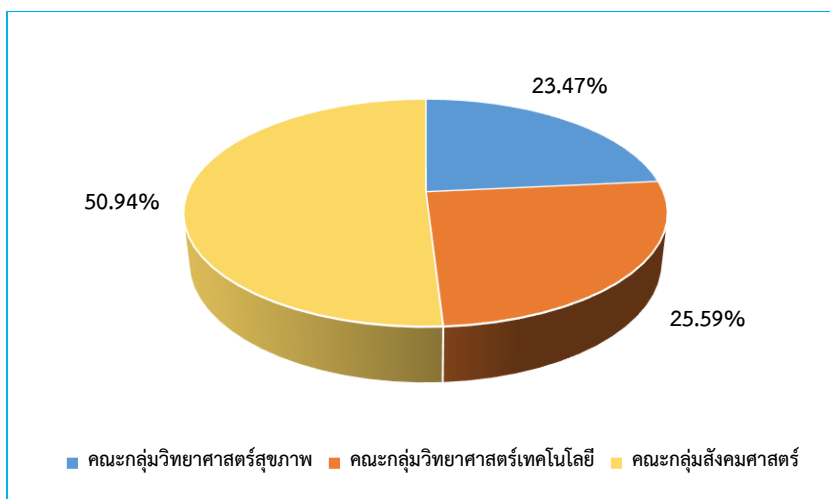

แผนภูมิที่ 51 แสดงจำนวนศิษย์เก่ามหาวิทยาลัยนเรศวร

ระบบฐานข้อมูลศิษย์เก่ามหาวิทยาลัยนเรศวร จะเป็นเครื่องมือสำคัญในการสร้างความเข้มแข็งให้แก่เครือข่ายศิษย์เก่า โดยจะทำการเชื่อมโยงข้อมูลส่วนตัว ข้อมูลการศึกษา ข้อมูลการทำงาน ข้อมูลการมีส่วนร่วม กับกิจกรรมของมหาวิทยาลัย ตลอดจนการรับสิทธิประโยชน์ภายในมหาวิทยาลัยและจากเครือข่ายธุรกิจ ท้องถิ่นและธุรกิจศิษย์เก่า

### เครือข่ายศิษย์เก่ามหาวิทยาลัยนเรศวร

มหาวิทยาลัยมีนโยบายที่จะพัฒนาระบบความสัมพันธ์และสร้างเครือข่ายความร่วมมือระหว่างมหาวิทยาลัยกับศิษย์เก่าให้มีความเข้มแข็งและยั่งยืน เกิดการประสานประโยชน์ร่วมกันในทุกมิติด้วยการส่งเสริมและสนับสนุนการสร้างเครือข่ายศิษย์เก่าทั้งในระดับคณะและระดับจังหวัด เพื่อให้เกิดความร่วมมือในการพัฒนา มหาวิทยาลัย การดำเนินกิจกรรมเพื่อสังคมในภาพของศิษย์เก่ามหาวิทยาลัยนเรศวร อันเป็นการสร้างชื่อเสียงอันดีให้แก่มหาวิทยาลัย ปัจจุบันมหาวิทยาลัยนเรศวร มีเครือข่ายศิษย์เก่า จำนวนทั้งสิ้น 17 เครือข่าย ดังนี้

#### ชมรม/สมาคมระดับมหาวิทยาลัย

ลำดับที่	ชมรม / สมาคม	จัดตั้งเมื่อปี
1	สมาคมนิสิตเก่ามหาวิทยาลัยนเรศวร	2544
2	ชมรมอดีตผู้นำนิสิตมหาวิทยาลัยนเรศวร	2561

#### ชมรม/สมาคมระดับคณะและวิทยาลัย

ลำดับที่	ชมรม / สมาคม	จัดตั้งเมื่อปี
1	ชมรมศิษย์เก่าเกษตรนเรศวร	2550
2	ชมรมศิษย์เก่าวิทยาลัยนานาชาติมหาวิทยาลัยนเรศวร	2552
3	ชมรมศิษย์เก่าคณะสหเวชศาสตร์	2553
4	ชมรมศิษย์เก่าสัมพันธ์คณะเภสัชศาสตร์มหาวิทยาลัยนเรศวร	2554

ลำดับที่	ชมรม / สมาคม	จัดตั้งเมื่อปี
5	สมาคมศิษย์เก่าแพทยมหาวิทาลัยนเรศวร	2554
6	ชมรมศิษย์เก่ามหาดบัณฑิตคณะบริหารธุรกิจ เศรษฐศาสตร์และการสื่อสาร	2555
7	ชมรมศิษย์เก่าพยาบาลมหาวิทาลัยนเรศวร	2558
8	สมาคมศิษย์เก่าคณะวิศวกรรมศาสตร์มหาวิทาลัยนเรศวร	2559
9	สมาคมศิษย์เก่าคณะวิทยาศาสตร์	2559
10	สมาคมนิสิตเก่าคณะสถาปัตยกรรมศาสตร์มหาวิทาลัยนเรศวร	2560
11	ชมรมศิษย์เก่าคณะวิทยาศาสตร์การแพทยมหาวิทาลัยนเรศวร	2562
12	ชมรมศิษย์เก่าคณะสาธารณสุขศาสตร์ มหาวิทาลัยนเรศวร	2563
13	ชมรมศิษย์เก่าสัมพันธ์คณะศึกษาศาสตร์	2563

### ชมรม/สมาคมระดับจังหวัดและภูมิภาค

ลำดับที่	ชมรม / สมาคม	จัดตั้งเมื่อปี
1	ชมรมศิษย์เก่ามหาวิทาลัยนเรศวรจังหวัดกำแพงเพชร	2562
2	ชมรมศิษย์เก่ามหาวิทาลัยนเรศวรจังหวัดตาก	2563

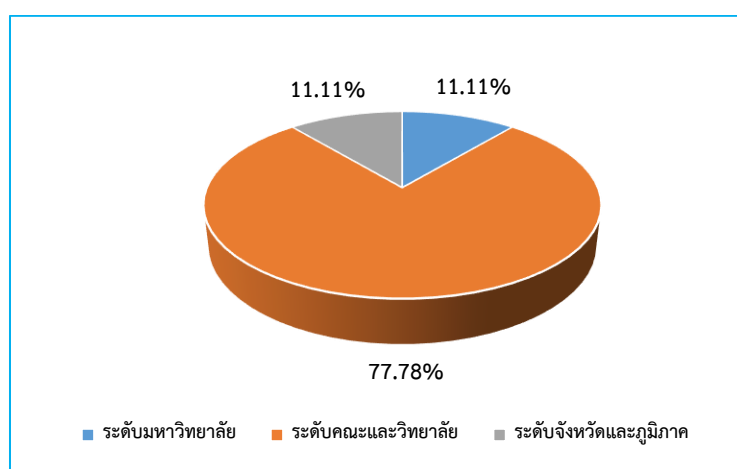

แผนภูมิที่ 52 แสดงร้อยละของชมรม/สมาคมศิษย์เก่ามหาวิทาลัยนเรศวร

### การมีส่วนร่วมของศิษย์เก่า

ศิษย์เก่า ถือเป็นทรัพยากรบุคคลที่สำคัญของมหาวิทาลัย มหาวิทาลัยกับศิษย์เก่าจึงมีความสัมพันธ์แบบเกื้อกูลซึ่งกันและกัน เนื่องจากศิษย์เก่าสามารถเข้ามามีส่วนร่วมได้ในหลายช่องทางเพื่อการพัฒนา มหาวิทาลัย ศิษย์เก่าสามารถสนับสนุนมหาวิทาลัยด้วยศักยภาพของพลังศิษย์เก่าในรูปแบบต่าง ๆ อาทิ การบริจาค การมอบทุนการศึกษา การอุทิศตนเพื่อการศึกษา เป็นวิทยากร เป็นอาจารย์พิเศษ หรือการเข้าร่วมกิจกรรมต่างๆ ของมหาวิทาลัย เช่น การกลับมาเยี่ยมมหาวิทาลัย การเข้าร่วมงานเลี้ยงรุ่นพบปะสังสรรค์ของศิษย์เก่า งานประชุมสัมมนาฝึกอบรม งานแข่งขันกีฬาเพื่อสุขภาพ งานกิจกรรมอาสาสมัคร เป็นต้น

ในปีงบประมาณ 2563 งานศิษย์เก่าสัมพันธ์ กองกิจการนิสิต ได้รวบรวมข้อมูลการมีส่วนร่วมของศิษย์เก่าจากคณะ/วิทยาลัยและหน่วยงานภายในมหาวิทยาลัย พบว่ามีศิษย์เก่าเข้ามามีส่วนร่วมในกิจกรรมต่างๆ ของมหาวิทยาลัย จำนวนทั้งสิ้น 2,220 คน (ข้อมูลระหว่างเดือน ตุลาคม 2562 - กันยายน 2563) รายละเอียดดังนี้

ข้อมูลการมีส่วนร่วมของศิษย์เก่ามหาวิทยาลัยนเรศวร (ต.ค.62 - มี.ย. 63)							
ที่	คณะ/หน่วยงาน	การมีส่วนร่วมของศิษย์เก่า (คน)					รวม
		ร่วมกิจกรรม	วิทยากร/อาจารย์พิเศษ	อาสาสมัคร	บริจาค	อื่นๆ	
1	คณะเภสัชศาสตร์	10	9	0	5	0	24
2	คณะทันตแพทยศาสตร์	124	6	10	7	0	147
3	คณะแพทยศาสตร์	51	5	0	0	0	56
4	คณะวิศวกรรมศาสตร์	0	62	0	0	25	87
5	คณะสถาปัตยกรรมศาสตร์	342	4	0	0	0	346
6	คณะวิทยาศาสตร์	10	4	0	1	0	15
7	คณะนิติศาสตร์	178	0	0	0	0	178
8	คณะมนุษยศาสตร์	50	9	0	0	0	59
11	กองกิจการนิสิต	11	2	0	54	0	67
12	กองส่งเสริมศิลปวัฒนธรรม	252	40	0	0	0	292
13	กองบริการการศึกษา	0	6	0	0	0	6
14	โรงเรียนมัธยมสาธิตมหาวิทยาลัยนเรศวร	0	0	0	0	3	3
15	คณะพยาบาลศาสตร์	244	0	0	0	0	244
16	กองถ่ายเทคเทคโนโลยีฯ	0	0	0	0	2	2
17	คณะบริหารธุรกิจ เศรษฐศาสตร์ฯ	687	7	0	0	0	694
<b>รวม</b>		<b>1,959</b>	<b>154</b>	<b>10</b>	<b>67</b>	<b>30</b>	<b>2,220</b>

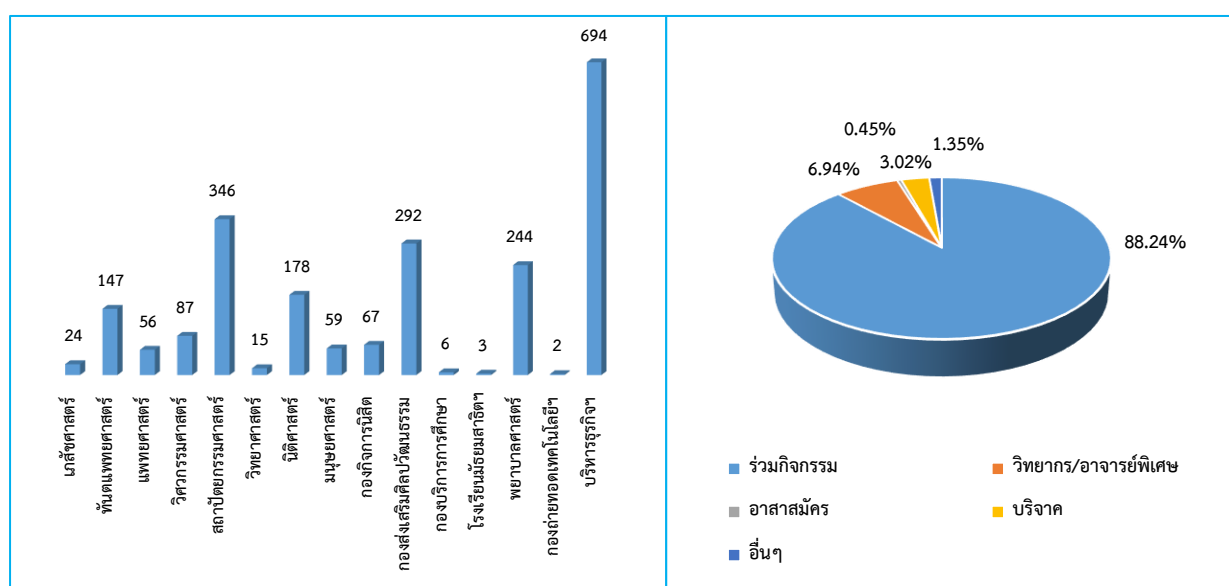

แผนภูมิที่ 53 แสดงข้อมูลการมีส่วนร่วมของศิษย์เก่ามหาวิทยาลัยนเรศวร

แผนภูมิที่ 54 แสดงร้อยละของการมีส่วนร่วมของศิษย์เก่า



## สิทธิประโยชน์สำหรับศิษย์เก่า

ในการทำงานด้านศิษย์เก่าสัมพันธ์นั้น จะต้องสร้างให้เกิดสายใยความสัมพันธ์ที่ทำให้ศิษย์เก่า มีความรู้สึกที่ดีต่อมหาวิทยาลัย สิทธิประโยชน์จึงเป็นอีกเครื่องมือหนึ่งในการทำให้เกิดสายใยความสัมพันธ์นี้ ให้ทั้งมหาวิทยาลัยและศิษย์เก่าต่างเป็นฝ่ายรับประโยชน์ทั้งคู่ งานศิษย์เก่าสัมพันธ์จึงตั้งใจรวบรวมสิทธิประโยชน์ต่างๆ ไม่ว่าจะเป็นสวัสดิการและบริการต่างๆ ภายในมหาวิทยาลัย และตลอดจนประสานสิทธิประโยชน์จากเครือข่ายร้านค้าและผู้ประกอบการภายนอกต่างๆ มามอบให้กับศิษย์เก่า เพื่อเสริมสร้างความสัมพันธ์ระหว่างศิษย์เก่ากับนิสิตปัจจุบันและมหาวิทยาลัย รวมไปถึงการสร้างความร่วมมือกับหน่วยงานทั้งภายในและภายนอกเพื่อให้ศิษย์เก่าได้รับสิทธิประโยชน์และเข้าถึงบริการต่างๆ ของทางมหาวิทยาลัย

แต่เนื่องจากสถานการณ์การแพร่ระบาดของโรค COVID-19 ทำให้การหาสิทธิประโยชน์จากร้านค้าและผู้ประกอบการต่างๆ เป็นไปได้ยาก เนื่องจากร้านค้าและผู้ประกอบการต่างได้รับผลกระทบจากสถานการณ์นี้เช่นกัน จึงทำให้ปี 2563 นี้ มีสิทธิประโยชน์ภายนอกจากร้านค้าและผู้ประกอบการต่างๆ ลดน้อยลง

### สิทธิประโยชน์ภายนอกจากร้านค้าและผู้ประกอบการ

- |                          |     |                                    |
|--------------------------|-----|------------------------------------|
| 1. ลูกอมฮาร์ดบีท         | จาก | บริษัท เยเนอรัล แคนดี้ จำกัด       |
| 2. บั๊ตส่วนลด Food Panda | จาก | บริษัท ฟู้ดแพนด้า (ไทยแลนด์) จำกัด |
| 3. เจลแอลกอฮอล์          | จาก | บริษัทไคร่า คาลิสต้า จำกัด         |

### สิทธิประโยชน์จากมหาวิทยาลัย

1. Mask มหาวิทยาลัยนเรศวร
2. พระพุทธชินราช เสาร์ 5 รุ่งนเรศวรอินโดจีนย้อนยุค
3. การใช้ห้องอาคารขวัญเมือง ในอัตราพิเศษสำหรับศิษย์เก่า - กองกิจการนิสิต
4. การสมัครสมาชิกสระว่ายน้ำสุพรรณกัลยาในอัตราพิเศษสำหรับศิษย์เก่า - กองอาคารสถานที่
5. การใช้ห้องเสริมสร้างสมรรถภาพฟรีสำหรับศิษย์เก่า - กองอาคารสถานที่
6. การอบรมสัมมนาด้านเทคโนโลยีฟรีสำหรับศิษย์เก่า - กองบริการเทคโนโลยีสารสนเทศและการสื่อสาร
7. การใช้ E-mail และอินเทอร์เน็ต ของมหาวิทยาลัยนเรศวรฟรี - กองบริการเทคโนโลยีสารสนเทศและการสื่อสาร
8. การสมัครสมาชิกหอสมุดในอัตราพิเศษสำหรับศิษย์เก่า - สำนักหอสมุด

## ช่องทางการสื่อสารกับศิษย์เก่า

มหาวิทยาลัยนเรศวร มียุทธศาสตร์ในการพัฒนาระบบความสัมพันธ์ระหว่างมหาวิทยาลัยกับศิษย์เก่าให้มีความเข้มแข็งและยั่งยืน เกิดผลสัมฤทธิ์จากการประสานประโยชน์ในทุกมิติ ตลอดจนส่งเสริมการมีส่วนร่วมของศิษย์เก่าในการพัฒนานิสิตและพัฒนามหาวิทยาลัยซึ่งการดำเนินงานดังกล่าวให้เป็นไปด้วยดีนั้นเครื่องมือที่สำคัญในการสร้างความสัมพันธ์คือ “ช่องทางการสื่อสารระหว่างมหาวิทยาลัยกับศิษย์เก่า”

ปัจจุบัน งานศิษย์เก่าสัมพันธ์ มีช่องทางการสื่อสารระหว่างมหาวิทยาลัยกับศิษย์เก่าหลากหลายช่องทาง ได้แก่ การส่งหนังสือราชการ, ป้ายประชาสัมพันธ์, E-mail : nualumni@nu.ac.th, website :

www.nualumni.nu.ac.th, Facebook : ศิษย์เก่า มหาวิทยาลัยนเรศวร และต้องยอมรับว่าสื่อสังคมออนไลน์กำลังเป็นที่นิยมและเข้าถึงกลุ่มคนได้จำนวนมาก รวมถึงศิษย์เก่ามหาวิทยาลัยนเรศวรด้วยเช่นกัน

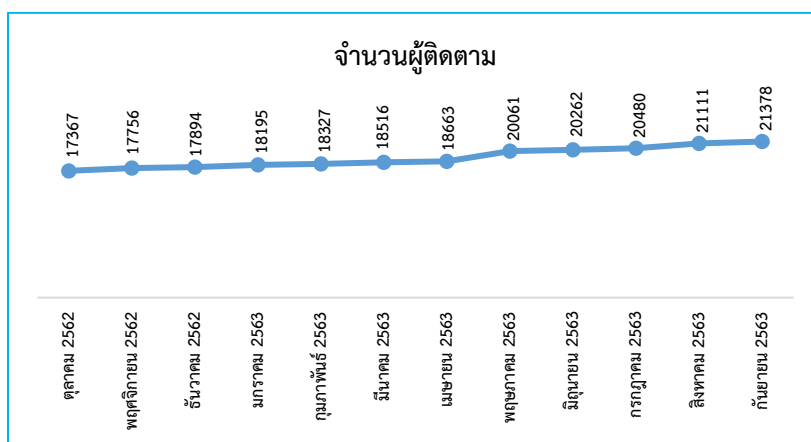

แผนภูมิที่ 55 แสดงจำนวนผู้ติดตามผ่านช่องทางการสื่อสารกับศิษย์เก่า

ดังจะเห็นได้จากรายงานผลการดำเนินงานด้านประชาสัมพันธ์ของงานศิษย์เก่าสัมพันธ์ ในปีงบประมาณ 2563 พบว่า มีผู้ติดตาม Facebook : ศิษย์เก่า มหาวิทยาลัยนเรศวร 21,378 คน เพิ่มขึ้น 4,763 คน มีผู้เข้าชม website จำนวน 430,998 คน

เดือน	ข้อมูลความรู้ที่เป็นประโยชน์ / สิทธิประโยชน์ สำหรับศิษย์เก่า	กิจกรรมศิษย์เก่า / กิจกรรม มหาวิทยาลัย	วันสำคัญ / ภาพเก่าเล่าเรื่อง	รับสมัครงาน	รวมจำนวนข่าว
ตุลาคม 2562	9	6	3	2	20
พฤศจิกายน 2562	5	6	3	0	14
ธันวาคม 2562	11	10	0	3	24
มกราคม 2563	7	12	1	1	21
กุมภาพันธ์ 2563	7	1	4	0	12
มีนาคม 2563	3	5	4	1	13
เมษายน 2563	7	3	1	0	11
พฤษภาคม 2563	3	8	1	2	14
มิถุนายน 2563	2	2	4	5	13
กรกฎาคม 2563	2	6	5	0	13
สิงหาคม 2563	2	2	4	0	8
กันยายน 2563	4	9	3	0	16
<b>รวม</b>	<b>62</b>	<b>70</b>	<b>33</b>	<b>14</b>	<b>179</b>

จะเห็นได้ว่าช่องทางการสื่อสารทาง Facebook Fanpage : ศิษย์เก่ามหาวิทยาลัยนครสวรรค์ ประชาสัมพันธ์ข้อมูลข่าวสารในประเด็นต่างๆ เช่น ข้อมูลความรู้ที่เป็นประโยชน์/สิทธิประโยชน์สำหรับศิษย์เก่า กิจกรรมศิษย์เก่า/กิจกรรมมหาวิทยาลัย วันสำคัญต่าง/ภาพเก่าเล่าเรื่อง และข่าวสมัครงาน/ศึกษาต่อ รวมทั้งสิ้น 179 ข่าว

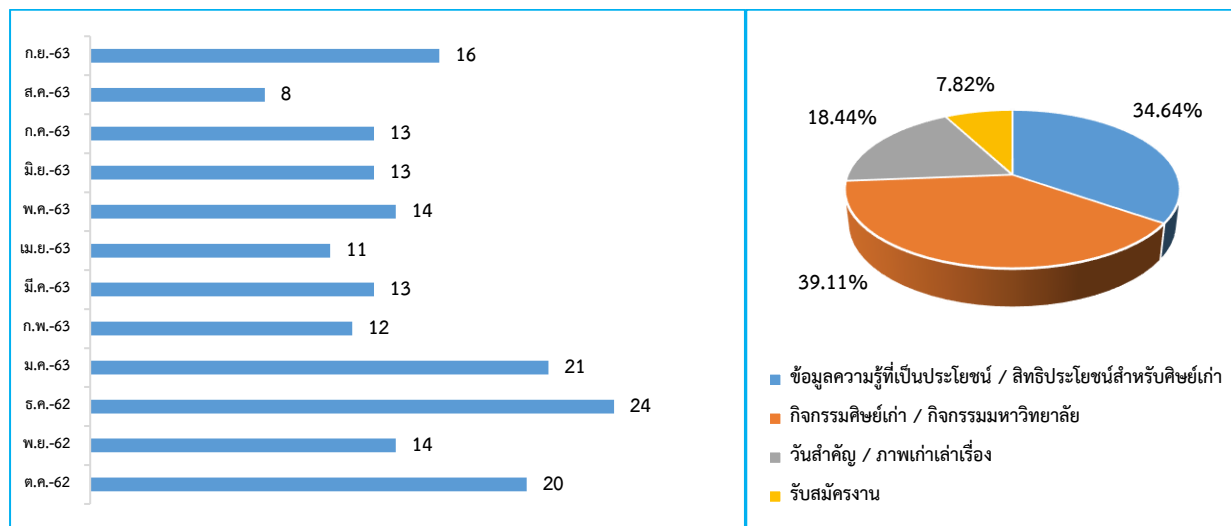

แผนภูมิที่ 56 แสดงจำนวนข่าวสารประชาสัมพันธ์ของงานศิษย์เก่าสัมพันธ์

แผนภูมิที่ 57 แสดงร้อยละของประเด็นหัวข้อการประชาสัมพันธ์

ที่	ข่าวสาร	ประเภท	การเข้าถึง	Like	Share	Comment
1	Ads. จิตติณัฐ งามหนัก	กิจกรรมศิษย์เก่า / กิจกรรมมหาวิทยาลัย	596,745	12,889	2,101	879
2	Ads. สถานที่ Reference เพราะเรารู้กัน	กิจกรรมศิษย์เก่า / กิจกรรมมหาวิทยาลัย	517,071	20,347	2,478	3,537
3	Ads. ประกาศวันรับปริญญา 17 ธ.ค. 2563	กิจกรรมศิษย์เก่า / กิจกรรมมหาวิทยาลัย	470,580	53,422	3,085	13,959
4	Ads. เราทำอะไรในห้องเชียร์	กิจกรรมศิษย์เก่า / กิจกรรมมหาวิทยาลัย	314,471	26,629	1,673	6,893
5	Ads. กำหนดการพิธีพระราชทานปริญญาบัตร	กิจกรรมศิษย์เก่า / กิจกรรมมหาวิทยาลัย	195,028	17,777	1,461	3,624
6	Ads. #คิดถึงมอโน	กิจกรรมศิษย์เก่า / กิจกรรมมหาวิทยาลัย	180,834	6,710	417	717
7	Ads. Valentine's (ป้ายEN/ต้นไม้PX)	กิจกรรมศิษย์เก่า / กิจกรรมมหาวิทยาลัย	177,386	5,627	445	1,374
8	Ads. Beginning Camp Online	กิจกรรมศิษย์เก่า / กิจกรรมมหาวิทยาลัย	155,791	11,101	853	2,178
9	Ads. พิธีถวายบังคมลา	กิจกรรมศิษย์เก่า / กิจกรรมมหาวิทยาลัย	140,453	3,961	201	491
10	Ads. เปิด U•Store สาขา ม.นครสวรรค์	ข้อมูลความรู้ที่เป็นประโยชน์ / สิทธิประโยชน์สำหรับศิษย์เก่า	114,964	7,765	766	1,268
รวม			2,863,323	166,228	13,480	34,920

จากการจัดอันดับข่าวสารที่มีการเข้าถึงมากที่สุด 10 อันดับนั้น พบว่า ข่าวสารที่เกี่ยวกับกิจกรรมศิษย์เก่า/กิจกรรมมหาวิทยาลัย จะได้รับความสนใจมากที่สุด รองลงมาได้แก่ข่าวสารที่เกี่ยวกับข้อมูลความรู้ที่เป็นประโยชน์ / สิทธิประโยชน์สำหรับศิษย์เก่า ตามลำดับ ซึ่งข่าวสารที่ได้รับความสนใจและเข้าถึงกลุ่มเป้าหมายมากที่สุด ได้แก่ Ads. จิตติณัฐ งามหนัก มีการเข้าถึง 596,745 ครั้ง รองลงมา Ads. สถานที่ Reference เพราะเราคู่กัน มีการเข้าถึง 517,071 ครั้ง และ Ads. ประกาศวันรับปริญญา 17 ธ.ค. 2563 มีการเข้าถึง 470,580 ครั้ง

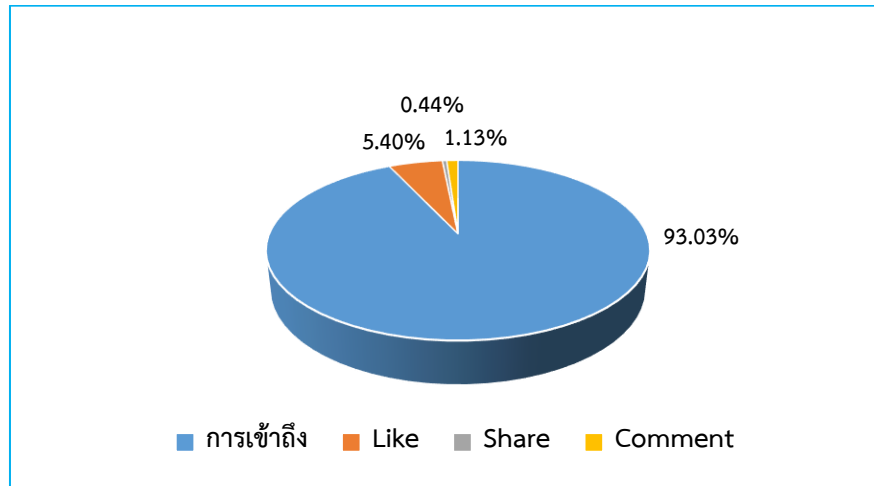

แผนภูมิที่ 58 แสดงจำนวนร้อยละช่องทางการเข้าถึงข่าวสารของศิษย์เก่า

## ส่วนที่ 5

### การบริหารจัดการ

#### ด้านแผนกลยุทธ์และประกันคุณภาพ

ผลการประเมินความสำเร็จตามตัวชี้วัดความสำเร็จของแผนกลยุทธ์กองกิจการนิสิต บรรลุตามค่าเป้าหมายที่ตั้งไว้ จำนวน 14 ตัวบ่งชี้ จากจำนวนตัวบ่งชี้ทั้งหมด 12 ตัวบ่งชี้ คิดเป็นร้อยละ 85.71

พันธกิจ	จำนวนตัวบ่งชี้	
	แผนกลยุทธ์	บรรลุ
ด้านการพัฒนานิสิตและศิษย์เก่า	6	5
ด้านบริการสวัสดิการ	2	2
ด้านศิษย์เก่าสัมพันธ์	4	4
ด้านบริหารจัดการ	2	1
<b>รวม</b>	<b>14</b>	<b>12</b>

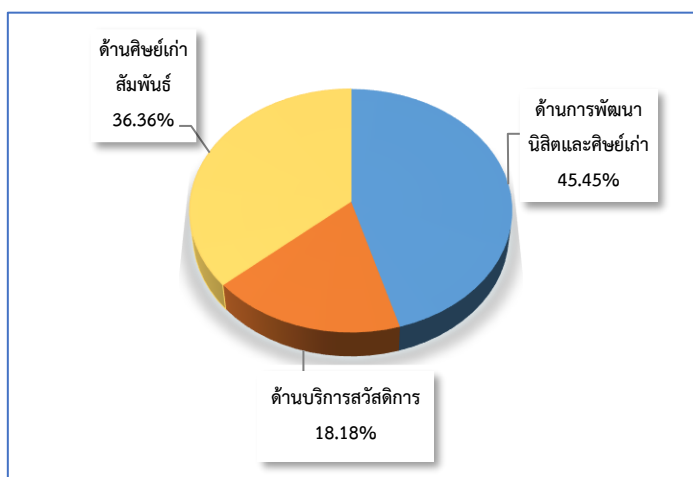

แผนภูมิที่ 59 แสดงร้อยละของการบรรลุตัวชี้วัดของแผนกลยุทธ์

กองกิจการนิสิตได้ปฏิบัติตามกฎหมาย ข้อบังคับตามกฎ ระเบียบ ประกาศ ข้อบังคับ และคำสั่งตามที่มหาวิทยาลัยกำหนดอย่างเคร่งครัด โดยการทำกับติดตามการดำเนินงานจากผู้บริหารและหัวหน้าอย่างใกล้ชิด ตลอดจนได้รับความร่วมมือจากบุคลากรในการขับเคลื่อนการดำเนินงานต่าง ๆ ตามพันธกิจให้เป็นไปตามมาตรฐานการประกันคุณภาพการศึกษาที่กระทรวงอุดมศึกษา วิทยาศาสตร์ วิจัยและนวัตกรรมกำหนด จนทำให้ผลการประเมินคุณภาพการศึกษา ระดับสถาบัน ตั้งแต่ปีการศึกษา 2560 – 2562 ในตัวบ่งชี้ที่ 1.4 และตัวบ่งชี้ที่ 1.5 ที่กองกิจการนิสิตรับผิดชอบ มีผลคะแนนที่สูงขึ้น

ตัวบ่งชี้	ปี 2560	ปี 2561	ปี 2562
ตัวบ่งชี้ที่ 1.4	3	5	5
ตัวบ่งชี้ที่ 1.5	3	5	5

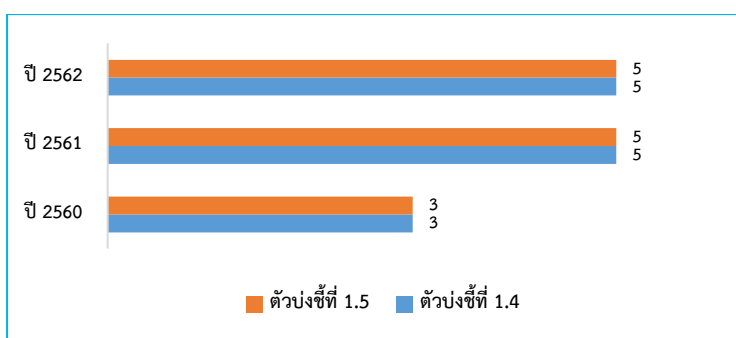

แผนภูมิที่ 60 แสดงผลคะแนนการประเมินคุณภาพการศึกษาระดับสถาบัน

## ด้านบุคลากร

สถิติการลาของบุคลากรประจำปีงบประมาณ 2563 จำแนกออกเป็น 3 ประเภท ได้แก่ ลาป่วย , ลากิจส่วนตัว และลาพักผ่อน ของบุคลากรจำนวน 53 คน รวมวันลาทั้งปีงบประมาณจำนวน 632 วัน เฉลี่ยรายคน โดยประมาณ 11.92 วัน/คน/ปี

ประเภท	ลาป่วย	ลากิจส่วนตัว	ลาพักผ่อน
จำนวนวันลา	415	23	194
ค่าเฉลี่ย/คน/ปี	7.83	0.43	3.66

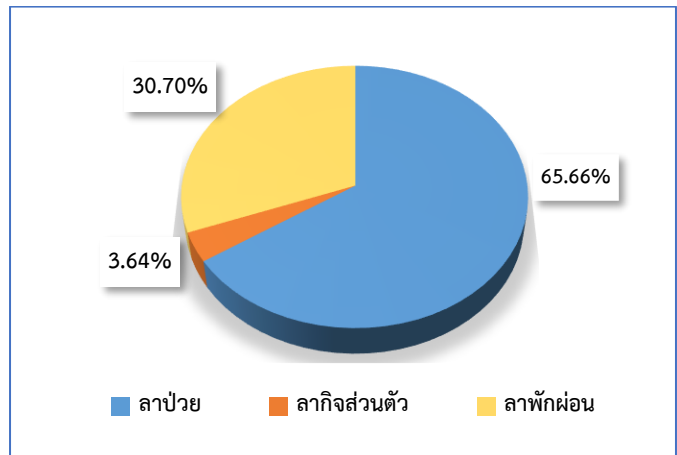

แผนภูมิที่ 61 แสดงร้อยละสถิติการลาของบุคลากรกองกิจการนิสิต

ผลการประเมินการปฏิบัติราชการของบุคลากรตามตัวชี้วัดความสำเร็จของการปฏิบัติงานเป็นรายบุคคล ซึ่งประเมินโดยผู้อำนวยการ หัวหน้างานที่สังกัด เพื่อนร่วมงานในงาน และเพื่อนร่วมงานในกอง ประจำปีงบประมาณ 2563 พบว่า ระดับผลการประเมินการปฏิบัติราชการเฉลี่ยรวมโดยประมาณ อยู่ในระดับดีมาก

ระดับการประเมิน	จำนวนบุคลากร
ดีเยี่ยม	3
ดีมาก	43
ดี	6
เป็นที่ยอมรับได้	1

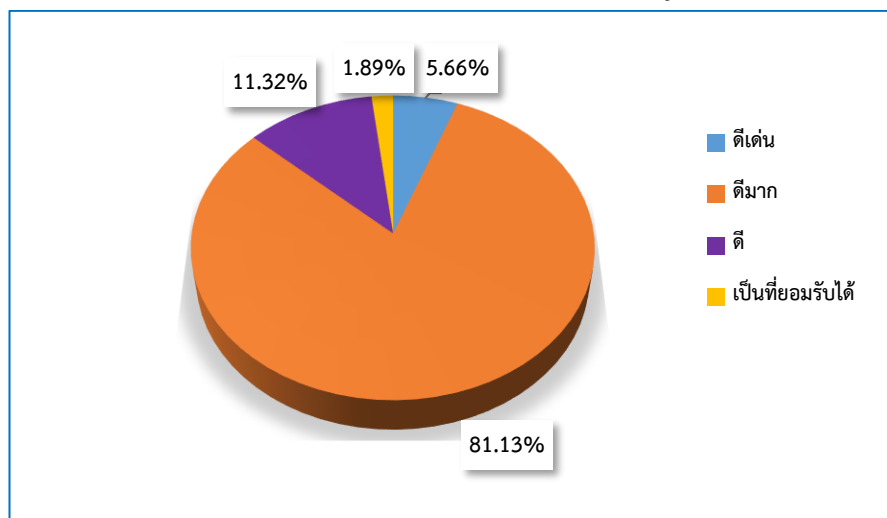

แผนภูมิที่ 62 แสดงร้อยละผลการประเมินการปฏิบัติราชการประจำปีของบุคลากรกองกิจการนิสิต

ในปีงบประมาณ 2563 กองกิจการนิสิตได้ทำการโหวตลงคะแนนคัดเลือกบุคลากรดีเด่นประจำเดือน เพื่อเสริมสร้างกำลังใจให้กับบุคลากรในการปฏิบัติงาน และการสร้างแบบอย่างที่ดีด้านความประพฤติและการปฏิบัติตนให้กับบุคลากร ซึ่งมีรายละเอียดดังต่อไปนี้

**เดือนมกราคม** ประเภท “บุคลิกภาพ/การแต่งกาย” ได้แก่ นางสาวรจนา แดงแสงทอง  
**เดือนกุมภาพันธ์** ประเภท “ทักษะการสื่อสาร การพูดจาไพเราะ การเข้าสังคม”  
 ได้แก่ นายอนวัช มีเคลือบ

เดือนมีนาคม	ประเภท “มีสัมมาคาราวะ”	ได้แก่ นางสาวพรนิพา ใจดี
เดือนเมษายน	ประเภท “ความพอเพียง ประหยัด อดออม”	ได้แก่ ว่าที่ร้อยโทณรงค์ ดีบัว
เดือนพฤษภาคม	ประเภท “ความเสียสละ ห่มเห”	ได้แก่ นางพรธิดา บุญยะโรจน์
เดือนมิถุนายน	ประเภท “มีน้ำใจ จิตอาสา”	ได้แก่ ว่าที่ร้อยโทณรงค์ ดีบัว
เดือนกรกฎาคม	ประเภท “รักสุขภาพ –สุขภาพดี (กาย –จิต)”	ได้แก่ ว่าที่ร้อยเอกชยาศิษย์ คำสายพรม
เดือนสิงหาคม	ประเภท “ความคิดสร้างสรรค์”	ได้แก่ นางพรธิดา บุญยะโรจน์ และว่าที่ร้อยตรีอิสรานุวัฒน์ วินทะสมบัติ
เดือนกันยายน	ประเภท “เป็นมิตร จิตบริการ”	ได้แก่ นางสาวสุมาลี มานา และว่าที่ร้อยตรีอิสรานุวัฒน์ วินทะสมบัติ
เดือนตุลาคม	ประเภท “มีระเบียบ วินัย”	ได้แก่ นางสาวเกษราภรณ์ จันทร์ย้อย
เดือนพฤศจิกายน	ประเภท “5 ส.สะอาด สะสาง”	ได้แก่ นางศิริวรรณ กมลพัฒนา
เดือนธันวาคม	ประเภท “ทำงานถูกต้องรวดเร็ว”	ได้แก่ นางสาวสรัญญา สุขเพิ่ม

การวิเคราะห์กรอบอัตรากำลังบุคลากรกองกิจการนิสิตตามภารกิจของแต่ละงาน และขีดความสามารถของบุคลากรแต่ละบุคคล ซึ่งบางคนภาระงานที่ปฏิบัติอาจไม่ตรงกับตำแหน่ง และภาระงานที่ได้รับมอบหมายกรณีพิเศษมาทับซ้อนกับงานตามภาระงานหลักทำให้ส่งผลกระทบต่อการทำงานในบางครั้ง จากการวิเคราะห์ภาระงานตามจำนวนชั่วโมงที่ปฏิบัติงานจริง บุคลากรกองกิจการนิสิตมีอัตราเฉลี่ยในการปฏิบัติงาน 1,655.69 ชั่วโมง/คน/ปี ซึ่งเกินกว่าหลักเกณฑ์ที่กำหนด (1,610 ชั่วโมง) เนื่องจากภารกิจของกองกิจการนิสิตจำเป็นต้องปฏิบัติงานนอกเวลาราชการเพื่อให้บริการแก่นิสิตในด้านต่าง ๆ ดูแลและให้คำปรึกษานิสิตในการดำเนินกิจกรรมด้วย

ดังนั้น กองกิจการนิสิต จึงได้มีการคาดการณ์ในอนาคตถึงอัตราทดแทนบุคลากรที่จะเกษียณอายุราชการ การเข้าสู่ตำแหน่งที่สูงขึ้นของบุคลากร และการศึกษาต่อในระดับที่สูงขึ้น นอกจากนี้ กองกิจการนิสิตยังได้ทบทวนตำแหน่งเฉพาะทางที่จำเป็นในการปฏิบัติงาน ซึ่งบุคลากรที่มียังไม่เพียงพอต่อการพัฒนาระบบเทคโนโลยีสารสนเทศ จึงได้ขออนุมัติกรอบอัตรากำลังตำแหน่งนักวิชาการคอมพิวเตอร์เพิ่มเติมจากมหาวิทยาลัย ทั้งนี้ อยู่ระหว่างการพิจารณา

แสดงการคาดการณ์อัตราทดแทนบุคลากรที่จะเกษียณอายุราชการ และการเข้าสู่ตำแหน่งที่สูงขึ้นของบุคลากร

ตำแหน่ง	ข้อมูลปัจจุบัน ปีงบประมาณ 2563	ข้อมูลคาดการณ์ปีงบประมาณ			
		2564	2565	2566	2567
<b>สายสนับสนุน ประเภทวิชาชีพเฉพาะ เชี่ยวชาญเฉพาะ</b>					
ระดับชำนาญการพิเศษ	2	2	2	6	5
ระดับชำนาญการ	14	14	15	11	11
ระดับปฏิบัติการ	33	33	32	33	34
<b>สายสนับสนุน ประเภทกลุ่มงานสนับสนุน</b>					
ส.2	1	1	1	0	0
<b>สายสนับสนุน ประเภทกลุ่มงานบริหารทั่วไป</b>					
ไม่มีระดับตำแหน่ง	3	3	3	3	3
<b>รวม</b>	<b>53</b>	<b>53</b>	<b>53</b>	<b>53</b>	<b>53</b>

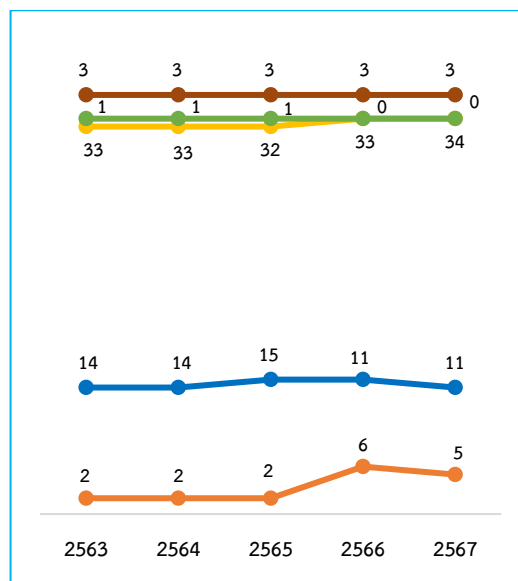

แผนภูมิที่ 63 แสดงการคาดการณ์อัตราทดแทนบุคลากรของกองกิจการนิสิต

แสดงการคาดการณ์อัตราบุคลากรที่จะศึกษาต่อในระดับที่สูงขึ้น

คุณวุฒิ	ข้อมูลปัจจุบัน ปีงบประมาณ 2563	ข้อมูลคาดการณ์ปีงบประมาณ			
		2564	2565	2566	2567
ปริญญาเอก	1	1	1	1	1
ปริญญาโท	24	24	25	25	25
ปริญญาตรี	28	28	27	27	27
<b>รวม</b>	<b>53</b>	<b>53</b>	<b>53</b>	<b>53</b>	<b>53</b>

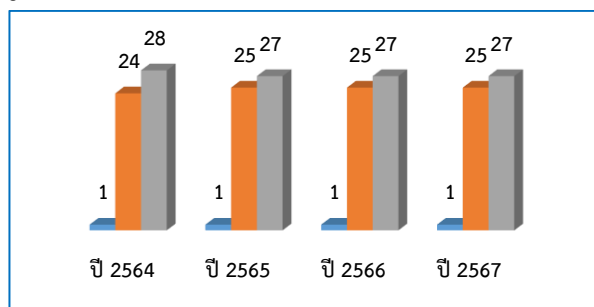

แผนภูมิที่ 64 แสดงการคาดการณ์อัตราบุคลากรที่จะศึกษาต่อในระดับที่สูงขึ้น

ตั้งแต่ปีงบประมาณ 2560 – 2563 พบว่า บุคลากรกองกิจการนิสิตมีการปฏิบัติงานตามจรรยาบรรณ อยู่ในระดับมาก

จรรยาบรรณ	ปี 2560	ปี 2561	ปี 2562	ปี 2563
ค่าเฉลี่ย	4.31	4.46	4.42	4.42
ระดับความคิดเห็น	มาก	มาก	มาก	มาก

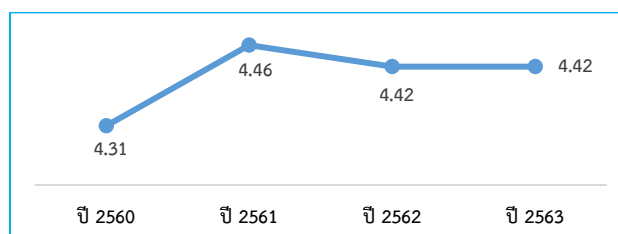

แผนภูมิที่ 65 แสดงผลการประเมินการปฏิบัติงานตามจรรยาบรรณของบุคลากรกองกิจการนิสิต

นอกจากนี้ บุคลากรยังมีความพึงพอใจต่อการบริหารงานของผู้อำนวยการกองกิจการนิสิตตามหลักธรรมาภิบาล ตั้งแต่ปีงบประมาณ 2561 – 2563 อยู่ในระดับมาก ซึ่งเมื่อพิจารณารายละเอียดในรายด้าน พบว่าข้อที่มีค่าเฉลี่ยสูงสุดในแต่ละปี ดังนี้



ปี 2561 ความสามารถในการกำกับ ดูแลและจัดทำลำดับความสำคัญและความเร่งด่วนของงานที่ได้รับมอบหมายเพื่อให้งานเสร็จได้ทันเวลาและสถานการณ์ และมีการประเมินผล ปรับปรุงการปฏิบัติงานในรอบปี

ปี 2562 มีความสามารถในการดำเนินงานตามหน้าที่ความรับผิดชอบของตนตอบสนองความต้องการของกลุ่มเป้าหมายภายในระยะเวลาที่กำหนด

ปี 2563 มีภาวะผู้นำ กล้าคิด กล้าตัดสินใจ

ลำดับ	ด้านธรรมภิบาล	ปีงบประมาณ		
		ปี 2561	ปี 2562	ปี 2563
1	ด้านประสิทธิภาพ	4.35	4.34	4.38
2	ด้านประสิทธิผล	4.14	4.45	4.22
3	ด้านการตอบสนอง	4.20	4.46	4.28
4	ด้านการรับผิดชอบต่อ	4.28	4.44	4.41
5	ด้านความโปร่งใส	4.30	4.26	4.42
6	ด้านการมีส่วนร่วม	4.13	4.29	4.32
7	ด้านการกระจายอำนาจ	4.13	4.33	4.42
8	ด้านนิติธรรม	4.12	4.38	4.36
9	ด้านความเสมอภาค	4.05	4.35	4.18
10	ด้านมุ่งเน้นฉันทามติ	4.10	4.37	4.26
11	ด้านคุณลักษณะผู้นำ	4.14	4.25	4.38
12	ด้านการบรรลุวัตถุประสงค์ตามปฏิญญาของหน่วยงาน	4.14	4.30	4.37
ภาพรวม		4.17	4.35	4.34

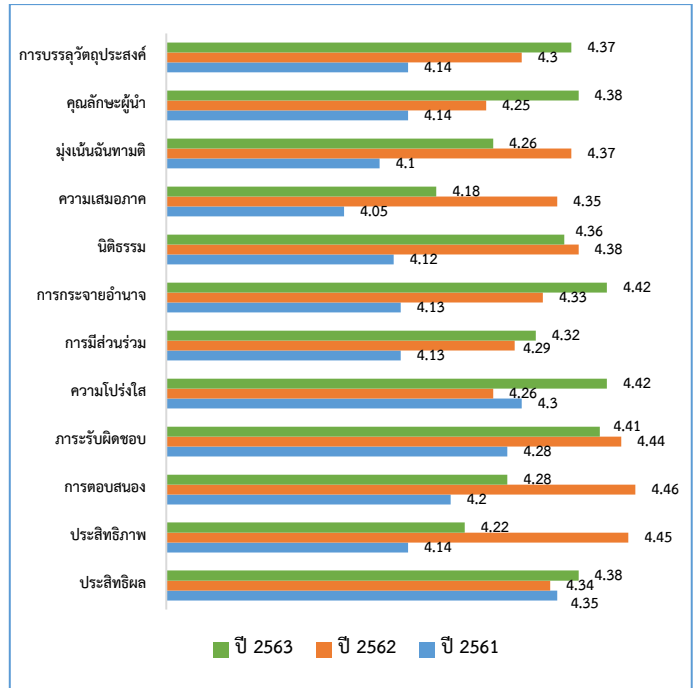

แผนภูมิที่ 66 แสดงผลการประเมินการบริหารงานตามหลักธรรมภิบาลของผู้อำนวยการกองกิจการนิสิต

### ด้านงบประมาณ

ในปีงบประมาณ 2563 กองกิจการนิสิตได้รับงบประมาณสนับสนุนในการดำเนินงานจาก 2 แหล่งงบประมาณ ได้แก่

งบประมาณรายได้มหาวิทยาลัย เป็นเงินจำนวน 22,729,391 บาท เบิกจ่ายงบประมาณเป็นเงินจำนวน 17,568,485.88 บาท คิดเป็นร้อยละ 77.29 เนื่องจากงบประมาณรายได้บางส่วนเป็นงบประมาณสะสม เช่น ค่าตอบแทนการจ้างงานนิสิต , ทุนการศึกษา , การจัดหารายได้โครงการตลาดนัดนิสิตมหาวิทยาลัยนเรศวร เป็นต้น

งบประมาณแผ่นดิน เป็นเงินจำนวน 2,640,400 บาท เบิกจ่ายงบประมาณเป็นเงินจำนวน 2,628,472 บาท คิดเป็นร้อยละ 99.55 ดังรายละเอียดต่อไปนี้

แหล่งงบประมาณ	ได้รับ	เบิกจ่าย
งบประมาณรายได้	22,729,391	17,568,485.88
งบประมาณแผ่นดิน	2,640,400	2,628,472
รวม	25,369,791	20,196,957.88

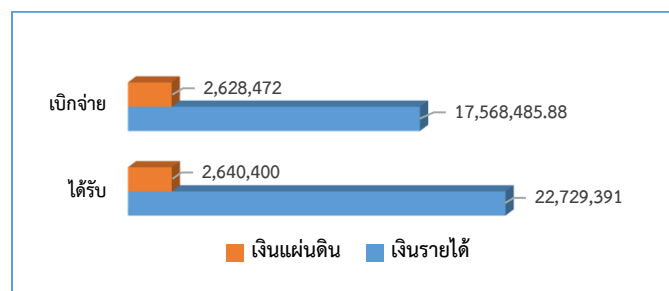

แผนภูมิที่ 67 แสดงแหล่งงบประมาณสนับสนุนการดำเนินงานของกองกิจการนิสิต

ผลการดำเนินงานกองทุนสวัสดิภาพนักเรียนและนิสิตมหาวิทยาลัยนเรศวร ประจำปีงบประมาณ 2563 ได้แก่ ค่ารักษาพยาบาล จำนวน 13 ราย เป็นเงิน 50,601 บาท , ชดเชยผู้ป่วย จำนวน 1 ราย เป็นเงิน 450 บาท , ค่าสินไหมทดแทน จำนวน 5 ราย เป็นเงิน 525,000 บาท , ค่าจ้างตรวจสอบบัญชี เป็นเงิน 30,000 บาท

ประเภท	จำนวน (คน)	จำนวน (บาท)
รักษาพยาบาล	13	50,601
ชดเชยผู้ป่วย	1	450
สินไหมทดแทน	5	525,000
ตรวจสอบบัญชี	-	30,000
<b>สรุปรวม</b>	<b>19</b>	<b>606,051</b>

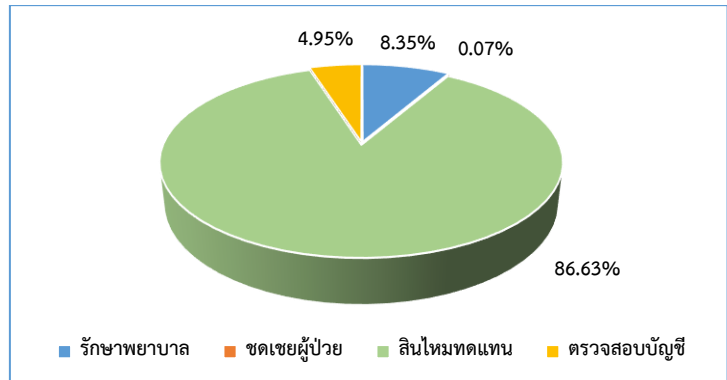

แผนภูมิที่ 68 แสดงร้อยละของการเบิกจ่ายงบประมาณกองทุนสวัสดิภาพนักเรียนและนิสิตมหาวิทยาลัยนเรศวร

### ด้านสารบรรณ/ธุรการ

ปีงบประมาณ 2563 กองกิจการนิสิต ได้ดำเนินงานด้านสารบรรณ/ธุรการ จำนวน 8,296 ฉบับ ซึ่งพบว่าเดือนตุลาคม 2562 มีการดำเนินงานด้านสารบรรณ/ธุรการ มากที่สุด จำนวน 991 ฉบับ และน้อยที่สุด คือ เดือนเมษายน 2563 จำนวน 335 ฉบับ

รายการ	ต.ค.	พ.ย.	ธ.ค.	ม.ค.	ก.พ.	มี.ค.	เม.ย.	พ.ค.	มิ.ย.	ก.ค.	ส.ค.	ก.ย.	รวม
หนังสือรับภายใน	62	62	62	63	63	63	63	63	63	63	63	63	4,152
หนังสือรับภายนอก	92	104	76	95	94	78	21	39	54	72	92	89	906
หนังสือส่งภายใน	176	169	122	159	162	137	54	61	78	56	64	59	1,297
หนังสือส่งภายนอก	122	81	72	108	70	30	14	52	52	70	44	43	758
หนังสือระบบ (E-doc)	91	86	82	81	103	137	112	106	104	98	104	79	1,183
<b>รวมทั้งสิ้น (ฉบับ)</b>	<b>991</b>	<b>833</b>	<b>634</b>	<b>876</b>	<b>754</b>	<b>721</b>	<b>335</b>	<b>500</b>	<b>660</b>	<b>577</b>	<b>724</b>	<b>691</b>	<b>8,296</b>

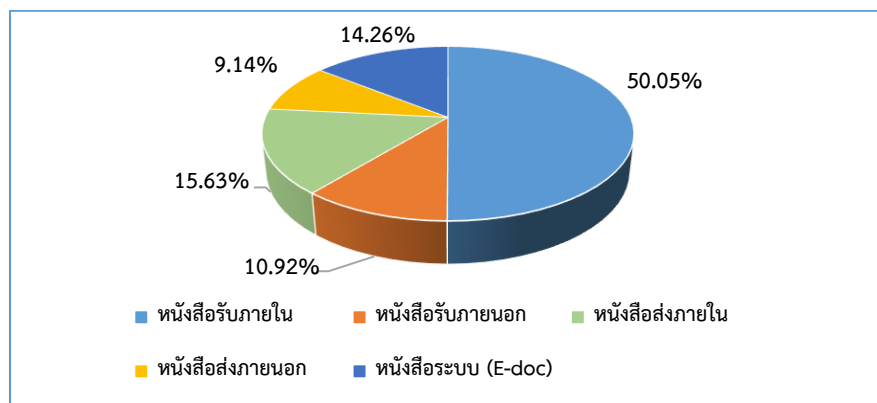

แผนภูมิที่ 69 แสดงร้อยละของการรับ-ส่งหนังสือราชการของกองกิจการนิสิต

## ด้านการประชาสัมพันธ์ข้อมูลข่าวสาร

กองกิจการนิสิต ได้มีการเผยแพร่ข้อมูลข่าวสารต่าง ๆ ผ่านเว็บไซต์ จุลสารกองกิจการนิสิต และสื่อสังคมออนไลน์ ได้แก่ Facebook , Line ซึ่งได้จำแนกตามหัวข้อเรื่องดังนี้

การสัมภาษณ์ทุนการศึกษา	จำนวน	3	ข่าว
การประชุมกรรมการกองกิจ และการประชุมโครงการ	จำนวน	17	ข่าว
โครงการกิจกรรมนิสิต และโครงการบริการสวัสดิการ	จำนวน	62	ข่าว
การศึกษาดูงาน	จำนวน	4	ข่าว
พิธีมอบทุนการศึกษา	จำนวน	5	ข่าว
พิธีสำคัญทางของชาติ ศาสนา พระมหากษัตริย์	จำนวน	8	ข่าว
คัดเลือกตัวแทนนิสิตเข้าประกวดประเภทต่างๆ	จำนวน	14	ข่าว

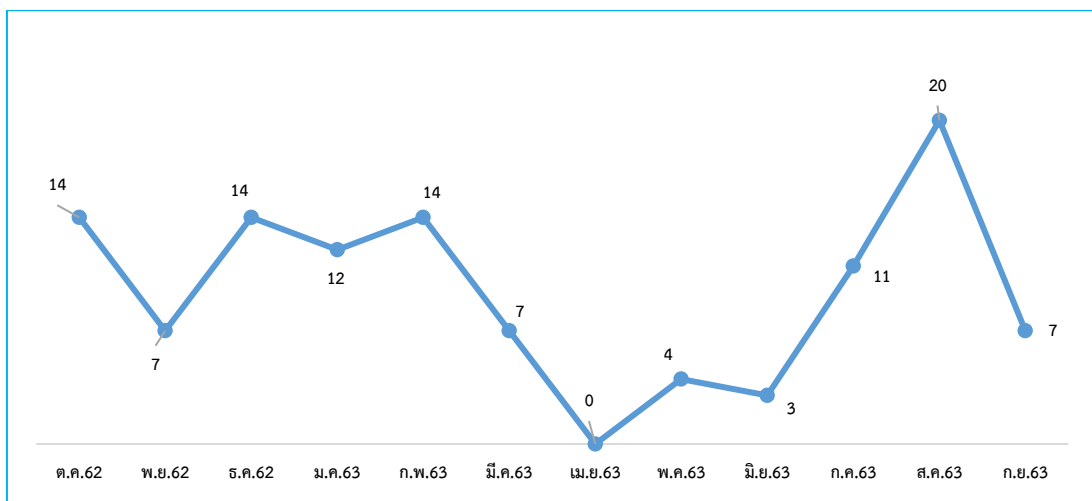

แผนภูมิที่ 70 แสดงจำนวนข้อมูลข่าวสารการประชาสัมพันธ์

## ส่วนที่ 6

### ผลงานที่ได้รับมอบหมายพิเศษนอกเหนือจากภารกิจหลัก

#### รายวิชาศึกษาทั่วไป รายวิชาการจัดการการดำเนินชีวิต

กองกิจการนิสิต ได้รับมอบหมายให้ดำเนินการจัดการเรียนการสอนในรายวิชาศึกษาทั่วไป รายวิชาการจัดการการดำเนินชีวิต โดยมีจุดมุ่งหมายรายวิชา ดังนี้

1. เพื่อให้นิสิตมีความรู้ ความเข้าใจในหลักการและแนวคิดในการดำเนินชีวิต สามารถนำแนวทางดังกล่าวมาประยุกต์และปรับใช้ในการวางแผนชีวิต และการจัดการดำเนินชีวิตได้อย่างเหมาะสม และสอดคล้องกับคุณธรรมจริยธรรม รู้จักการใช้ชีวิตแบบเศรษฐกิจพอเพียง และอนุรักษ์โลก
2. เพื่อปลูกฝังความรับผิดชอบ และจิตสำนึกที่ดี ที่พึงมีต่อตนเอง และต่อสังคม เพื่อการดำเนินชีวิต และก้าวไปสู่การพัฒนาตนเองอย่างยั่งยืน ตามคุณสมบัติของบัณฑิตที่พึงประสงค์ของมหาวิทยาลัยโดยดำเนินการเรียนการสอนในประเด็นต่างๆ อาทิ การสร้างแรงบันดาลใจ การจัดการการดำเนินชีวิต การสื่อสาร การจัดการความขัดแย้ง ปรัชญาเศรษฐกิจพอเพียง ทักษะด้านคนและสังคม เป็นต้น

#### โครงการตลาดนัดนิสิตมหาวิทยาลัยนเรศวร

โครงการตลาดนัดนิสิตมหาวิทยาลัยนเรศวร ได้รับอนุมัติจากคณะกรรมการบริหารมหาวิทยาลัยนเรศวร ครั้งที่ 3/2561 เมื่อวันที่ 20 กุมภาพันธ์ 2561 ระเบียบวาระที่ 5.21 ที่ประชุมพิจารณาแล้วมีมติ

1. อนุมัติในหลักการในการดำเนินโครงการตลาดนัดนิสิตมหาวิทยาลัยนเรศวร
2. รายรับจากค่าเช่าพื้นที่และค่าไฟฟ้า ให้นำเข้าเป็นรายรับของมหาวิทยาลัย
3. มอบกองกิจการนิสิตนำเรื่องเข้าที่ประชุมคณะกรรมการพิจารณาการใช้พื้นที่ของมหาวิทยาลัยนเรศวร เพื่อพิจารณารายละเอียดในการดำเนินกิจการต่อไป

โดยเริ่มเปิดดำเนินการ เมื่อวันที่ 27 กุมภาพันธ์ 2561 ณ ลานจอดรถ ข้างลานจอดรถไฟฟ้า มหาวิทยาลัยนเรศวร โดยจัดทุกวันอังคาร เวลา 12.00-22.00 น. โดยมีการเก็บค่าบำรุงสถานที่ และค่าไฟฟ้าตามประกาศมหาวิทยาลัยนเรศวร เรื่อง กำหนดอัตราค่าบำรุงสถานที่และค่าไฟฟ้าสำหรับผู้ประกอบการร้านค้า โครงการตลาดนัดนิสิตมหาวิทยาลัยนเรศวร

#### วัตถุประสงค์

1. เพื่อเป็นแหล่งฝึกประสบการณ์วิชาชีพและจำหน่ายสินค้าที่นิสิต องค์กรกิจกรรมนิสิตดำเนินการรวมทั้งเป็นแหล่งจำหน่ายสินค้าของชุมชนและผู้ประกอบการภายในจังหวัด
2. เพื่อเป็นแหล่งประชาสัมพันธ์ข้อมูล ข่าวสาร กิจกรรมต่าง ๆ ของนิสิต องค์กรกิจกรรมนิสิตและหน่วยงานต่าง ๆ ภายในมหาวิทยาลัย
3. เพื่อจัดหารายได้สนับสนุนการบริหารกิจกรรมนิสิต การจัดกิจกรรมพัฒนานิสิต การให้บริการและสวัสดิการนิสิต งานศิษย์เก่าสัมพันธ์และกิจการอื่น ๆ ของมหาวิทยาลัย

ผลการดำเนินงานในปีงบประมาณ 2563 กองกิจการนิสิต สามารถหารายได้ให้กับมหาวิทยาลัย เป็นเงิน จำนวน 242,800 บาท ดังรายละเอียดต่อไปนี้

### ลือักจำหน่ายสินค้า ประจำปีงบประมาณ 2563

ลำดับ	เดือน	จำนวนลือักประจำ (รายเดือน)	จำนวนลือักชั่วคราว (รายสัปดาห์)	รวม
1	ตุลาคม 2562	79	51	130
2	พฤศจิกายน 2562	76	18	94
3	ธันวาคม 2562	77	47	124
4	มกราคม 2563	67	42	109
5	กุมภาพันธ์ 2563	51	44	95
6	มีนาคม 2563	54	17	71
7	สิงหาคม 2563	74	133	207
8	กันยายน 2563	74	173	247
<b>รวม</b>		<b>552</b>	<b>525</b>	<b>1,077</b>

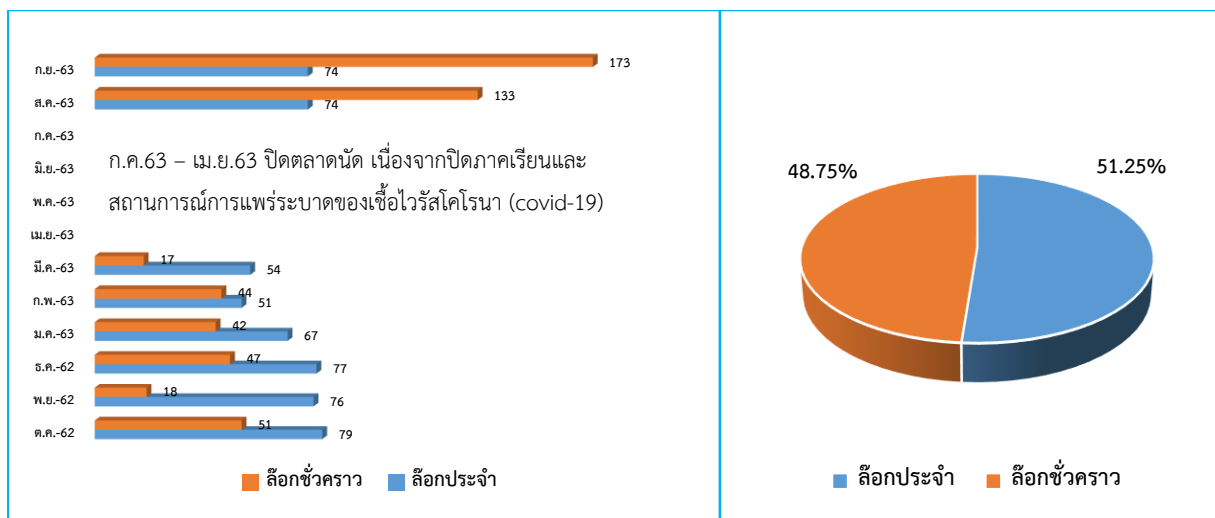

แผนภูมิที่ 71 แสดงจำนวนลือักจำหน่ายสินค้า

แผนภูมิที่ 72 แสดงร้อยละของจำนวนลือักจำหน่ายสินค้า  
แต่ละประเภท

สื่อจำหน่ายสินค้าของนิสิต ประจำปีงบประมาณ 2563

ลำดับ	เดือน	จำนวนสื่อชั่วคราว (รายสัปดาห์)
1	ตุลาคม 2562	10
2	พฤศจิกายน 2562	1
3	ธันวาคม 2562	1
4	มกราคม 2563	6
5	กุมภาพันธ์ 2563	8
6	มีนาคม 2563	4
7	สิงหาคม 2563	5
8	กันยายน 2563	11
รวม		46

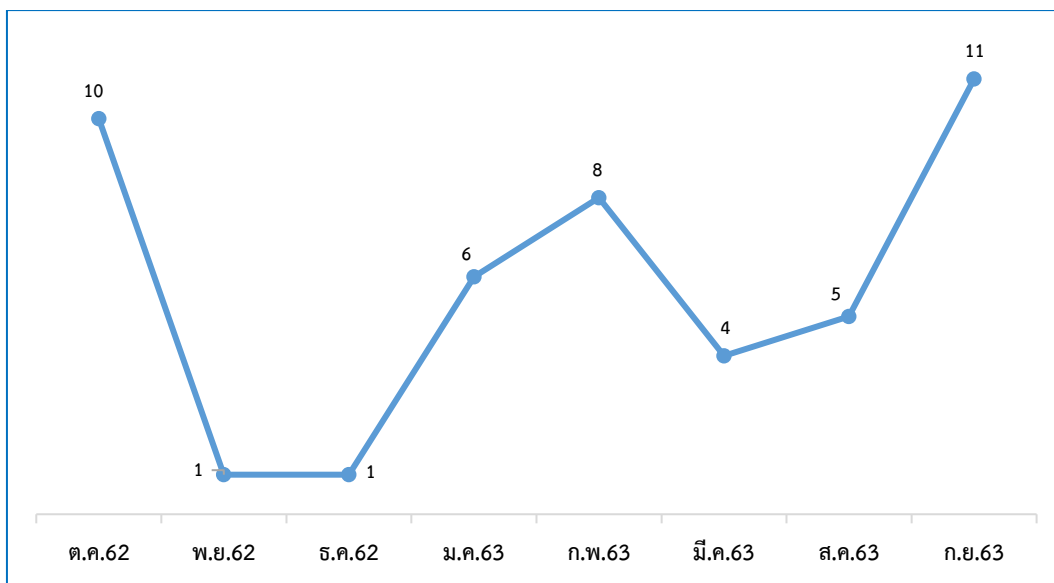

แผนภูมิที่ 73 แสดงจำนวนสื่อจำหน่ายสินค้าของนิสิต

รายรับ-รายจ่ายโครงการตลาดนัดนิสิตมหาวิทยาลัยนเรศวร ประจำปีงบประมาณ 2563

รายการ	รายรับ	รายจ่าย
ค่าบำรุงสถานที่	242,800	
ค่าตอบแทนการปฏิบัติงานนอกเวลาราชการ		32,200
ค่าตอบแทนนิสิตช่วยงาน		12,800
ค่าวัสดุก่อสร้าง		88,842.10
ค่าวัสดุงานบ้านงานครัว		700
ค่าวัสดุสำนักงาน		1,500
รวม	242,800	136,042.10
คงเหลือกำไรสุทธิ	106,757.9	

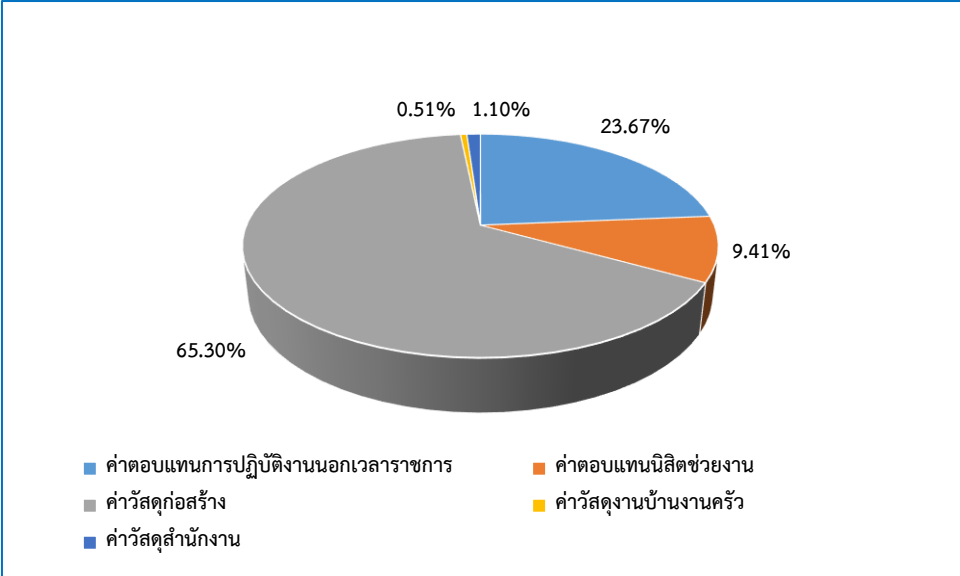

แผนภูมิที่ 74 แสดงร้อยละของรายจ่ายโครงการตลาดนัดนิสิตมหาวิทยาลัยรัตนนคร

## ส่วนที่ 7 ผลงานเชิงพัฒนา

### การจัดกิจกรรมผู้นำนิสิตพบอธิการบดี

กองกิจการนิสิต มีหน้าที่กำกับดูแลการดำเนินกิจกรรมของนิสิต ทุกปีการศึกษาจะมีกิจกรรมผู้นำนิสิตพบอธิการบดี เพื่อรับฟังนโยบายของมหาวิทยาลัย ในการขับเคลื่อนการดำเนินกิจกรรมของนิสิต ซึ่งในปีการศึกษา 2563 ได้กำหนดแนวทางการจัดกิจกรรมผู้นำนิสิตพบอธิการบดี 2 เดือนต่อ 1 ครั้ง เพื่อรับฟังทิศทางการบริหารของมหาวิทยาลัยอย่างต่อเนื่อง และผู้นำนิสิตยังได้ร่วมเสนอแนะ ข้อร้องเรียน และแนวทางแก้ไขปัญหาที่เกี่ยวข้องการนิสิตโดยตรง และผู้บริหารได้มอบหมายหน่วยงานที่เกี่ยวข้องในประเด็นดังกล่าว เพื่อปรับปรุงพัฒนา และแก้ปัญหาที่เกิดขึ้นได้อย่างรวดเร็ว อาทิ การให้บริการรถไฟฟ้าสำหรับนิสิต ชั้นปีที่ 1 ที่พักอาศัยเครือข่ายนอกมหาวิทยาลัยนเรศวร, การปรับปรุงพื้นที่การให้บริการแก่นิสิต และพฤติกรรมที่ไม่เหมาะสมของบุคลากรในการให้บริการแก่นิสิต

### บทเพลงมาร์ชมหาวิทยาลัยนเรศวร

บทเพลงมหาวิทยาลัย คือหนึ่งในสิ่งที่สามารถบอกเล่าความน่าสนใจที่มาของมหาวิทยาลัยได้เป็นอย่างดีสำหรับบทเพลงมาร์ชมหาวิทยาลัยนเรศวร เป็นบทเพลงที่ความหมายของเพลงแสดงถึงความผูกพัน ระหว่างนิสิตมหาวิทยาลัย และสมเด็จพระนเรศวรมหาราชเอาไว้อย่างลึกซึ้ง จึงได้จัดโครงการ “จัดทำบทเพลงมหาวิทยาลัยนเรศวร ครบรอบ 30 ปี” เป็นการนำบทเพลงมาร์ชของมหาวิทยาลัยมาเรียบเรียงดนตรีใหม่ เพื่อเป็นการฉลองครบรอบ 30 ปี แห่งการสถาปนามหาวิทยาลัย และเพื่อให้บทเพลงมีความทันสมัยที่เปลี่ยนแปลง เป็นการแสดงศักยภาพทางด้านดนตรีของนิสิต และศิษย์เก่าของมหาวิทยาลัยนเรศวร ทำให้นิสิตปัจจุบันเกิดความรัก และภาคภูมิใจในมหาวิทยาลัย เพื่อในอนาคตนิสิตเหล่านี้ก็จะกลายเป็นศิษย์เก่าที่มีความรักและความภาคภูมิใจในมหาวิทยาลัยสืบไป

นิสิตและศิษย์เก่าได้มีส่วนร่วมในการจัดทำดนตรีเพลงมาร์ชมหาวิทยาลัย และวิดิทัศน์ประกอบบทเพลง รวมถึงเป็นการแสดงศักยภาพทางด้านดนตรี เป็นการแสดงความรักความผูกพันที่นิสิตและศิษย์เก่ามีต่อมหาวิทยาลัย อีกทั้งเป็นการสร้างความสัมพันธ์ระหว่างมหาวิทยาลัย ศิษย์เก่า และนิสิตอีกด้วย ซึ่งมีจำนวนผู้เข้าชมผ่านสื่อโซเชียลมีเดีย 49,654 ผู้เข้าชม



## ส่วนที่ 8 แผนงานที่จะดำเนินการในรอบปีถัดไป

### แผนงานที่จะดำเนินการ

1. พัฒนาระบบสารสนเทศเพื่อใช้ในการดำเนินกิจกรรมของนิสิตให้สะดวก รวดเร็ว และมีประสิทธิภาพ
2. จัดทำหลักสูตรการพัฒนาศักยภาพนิสิต ด้าน Soft skill ที่สอดคล้องกับความต้องการของนิสิตและตลาดแรงงาน
3. พัฒนาระบบฐานข้อมูลศิษย์เก่า

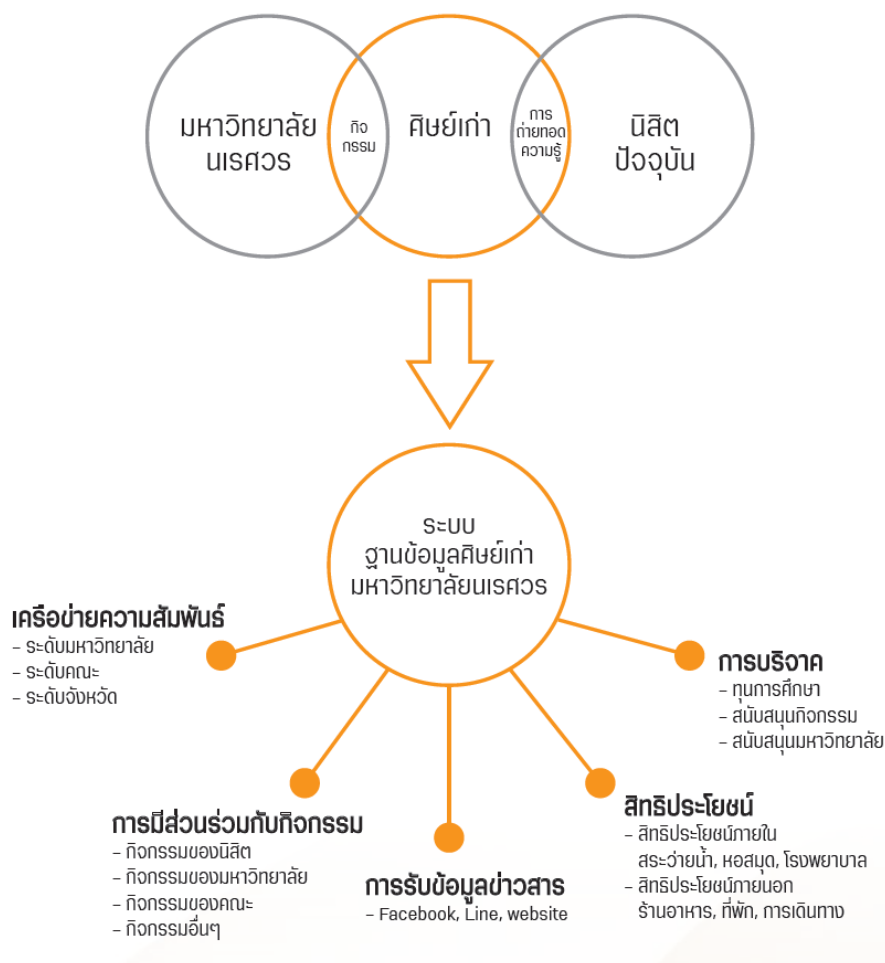

ภาพกิจกรรม



โครงการปิดเชียร์เปิดใจ



พิธีส่งมอบห้องน้ำผู้พิการสนับสนุนโดยธนาคารอาคารสงเคราะห์



ประชุมจัดทำแผนการดำเนินงานและงบประมาณโครงการสร้างภูมิคุ้มกันเพื่อป้องกันปัญหาสุขภาพจิตในสถาบันอุดมศึกษาภาคเหนือตอนล่าง



โครงการฝึกทักษะอาชีพ



ประกวดสุนทรพจน์อุดมศึกษาเฉลิมพระเกียรติพระบรมราชจักรีวงศ์ ครั้งที่ 2



โครงการศิษย์เก่าสัญจร

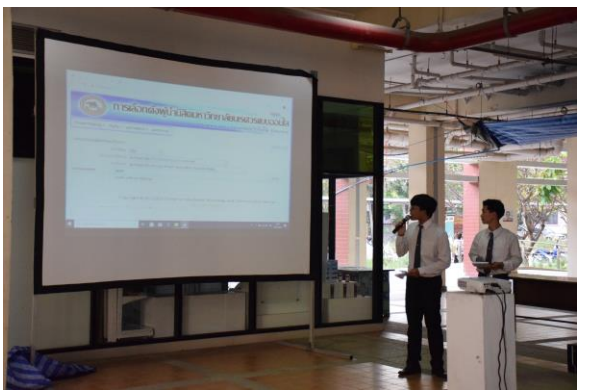

โครงการเลือกตั้งผู้นำนิสิตมหาวิทยาลัยนครสวรรค์



โครงการพัฒนาศักยภาพนิสิต เพื่อผลิตบัณฑิตคุณภาพ



โครงการประกวดอาคารหอพักนิสิตมหาวิทยาลัยนครสวรรค์



ผู้นำนิสิตพบอธิการบดีมหาวิทยาลัยนครสวรรค์



ประชุมคณะกรรมการกิจการนิสิต



ตรวจเยี่ยมหอพักนิสิตในกำกับของมหาวิทยาลัยนครสวรรค์



พิธีมอบเข็มเชิดชูเกียรติ



จิตอาสาทำฝายกั้นน้ำ

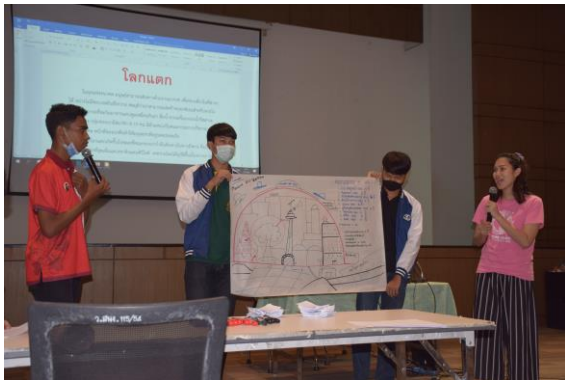

โครงการอบรมผู้นำนิสิตระดับสูง



จิตอาสาคัดแยกขยะหอพักนิสิตมหาวิทยาลัยนครสวรรค์

## รายนามคณะผู้จัดทำ

### คณะกรรมการแผนกลยุทธ์และประกันคุณภาพกองกิจการนิสิต

นางศิริวรรณ	กมลพัฒนา
นางกมลทิพย์	กมลวรเดช
นางสาวธัญญารัตน์	อินทร์เมือง
นางพรธิดา	บุญยะโรจน์
นางสาวพรพรรณ	ประมวลวุฒิธรณ
นางสาวเกษราภรณ์	จันทร์ย้อย
นางสาวเยาว์บุตรี	ม่วงจอม
นายกัณฑ์กวี	วิมุติ
นางประภาพิมล	คำสายพรม
นายธรรมรงค์	สาริกุล
ว่าที่ ร.อ.ชยาศิษย์	คำสายพรม